

RAPORT O STANIE GMINY ZBUCZYN

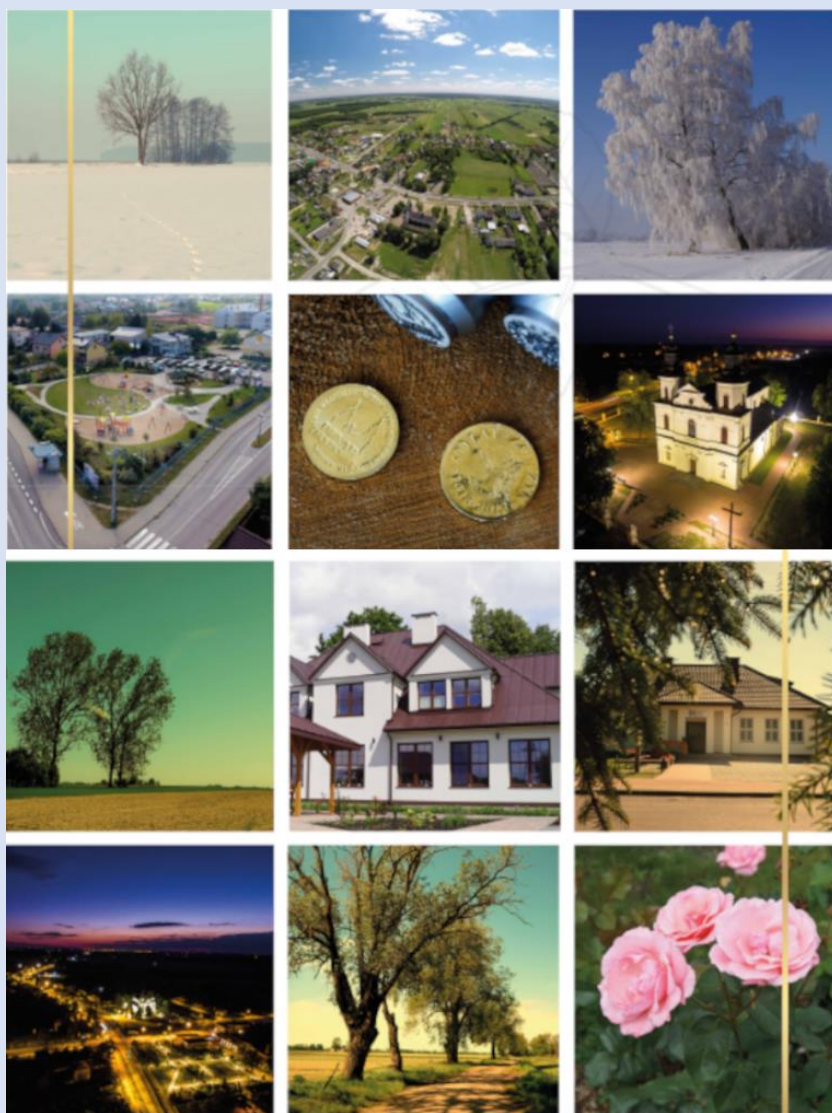

ZA 2022 ROK



Zbuczyn, maj 2023 r.

Spis treści

I. WSTĘP	4
II. INFORMACJE OGÓLNE	4
1. OGÓLNA CHARAKTERYSTYKA GMINY ZBUCZYN	4
2. DEMOGRAFIA	5
3. PODMIOTY GOSPODARCZE	10
4. WŁADZE LOKALNE I JEDNOSTKI POMOCNICZE GMINY	11
4.1. RADA GMINY ZBUCZYN	11
4.2. WÓJT GMINY ZBUCZYN	12
4.3. Jednostki pomocnicze Gminy Zbuczyn	13
5. JEDNOSTKI ORGANIZACYJNE GMINY ZBUCZYN	13
6. Udział Gminy Zbuczyn w związkach międzygminnych	13
7. Spółdzielnia socjalna „Pomocna” w Zbuczynie	14
III. INFORMACJE FINANSOWE	14
1. STAN FINANSÓW GMINY - ROK 2022 (wskaźniki)	14
1.1. DOCHODY	14
1.2. WYDATKI	15
1.3. PRZYCHODY I ROZCHODY	15
1.4. ZADŁUŻENIE OGÓŁEM	16
2. WYKONANIE BUDŻETU GMINY ZA 2022 ROK (wskaźniki)	16
2.1. Plan i wykonanie dochodów w 2022 r. (w tym PIT, CIT)	16
2.2. Wykonanie wydatków	17
2.3. Wynik budżetu za 2022 rok	17
2.4. Dotacje rozwojowe pozyskane spoza budżetu Gminy w 2022 roku	17
2.5. Dochody z majątku w 2022 roku	21
3. WYKONANIE WYDATKÓW INWESTYCYJNYCH	21
3.1. Wysokość wydatków majątkowych w stosunku do planu w 2022 roku	21
3.2. WAŻNIEJSZE ZADANIA INWESTYCYJNE I REMONTOWE W 2022 ROKU:	21
4. WIELOLETNIA PROGNOZA FINANSOWA	24
5. REALIZACJA FUNDUSZU SOŁECKIEGO	25
IV. INFORMACJA O STANIE MIENIA KOMUNALNEGO GMINY ZBUCZYN (na dzień 31.12.2022)	29
V. INFORMACJA O REALIZACJI POLITYK, PROGRAMÓW I STRATEGII	30
1. ŁAD PRZESTRZENNY	30
1.1. STUDIUM UWARUNKOWAŃ I KIERUNKÓW PRZESTRZENNEGO ZAGOSPODAROWANIA GMINY	30
1.2. MIEJSCOWE PLANY ZAGOSPODAROWANIA	31
2. ZASOBY MATERIALNE GMINY	33
2.1. PROGRAM GOSPODAROWANIA MIESZKANIOWYM ZASOBEM GMINY	33
2.2. GMINNA EWIDENCJA ZABYTKÓW	34
3. OŚWIATA	35
3.1. SIEĆ SZKOŁ I PRZEDSZKOLI. BAZA OŚWIATOWA.	35
3.2. PROJEKTY I PROGRAMY REALIZOWANE W SZKOŁACH I PRZEDSZKOLU	36
3.3. FINANSOWANIE OŚWIATY	37
4. INFRASTRUKTURA KOMUNALNA	39

4.1. DROGI.....	39
4.2. WYDATKI NA DROGI	42
4.3. TRANSPORT PUBLICZNY	43
4.4. WODOCIĄGI I KANALIZACJA	44
4.5. DYSTRYBUCJA WĘGLA DLA GOSPODARSTW DOMOWYCH PRZEZ GMINĘ ZBUCZYN	44
5. OCHRONA ŚRODOWISKA.....	45
5.1. PROGRAM OCHRONY ŚRODOWISKA	45
5.2. DECYZJE O ŚRODOWISKOWYCH UWARUNKOWANIACH.....	48
5.3. PROGRAM USUWANIA WYROBÓW ZAWIERAJĄCYCH AZBEST	48
5.4. PROGRAM OCHRONY POWIETRZA.....	49
6. POLITYKA SPOŁECZNA.....	49
6.1. DZIAŁALNOŚĆ GMINNEGO OŚRODKA POMOCY SPOŁECZNEJ W ZBUCZYNIE	49
6.2. GMINNY PROGRAM WSPIERANIA RODZINY.....	52
6.3. GMINNY PROGRAM PRZECIWDZIAŁANIA PRZEMOCY W RODZINIE ORAZ OCHRONY OFIAR PRZEMOCY W RODZINIE.....	54
6.4. DZIAŁALNOŚĆ ŚRODOWISKOWEGO DOMU SAMOPOMOCY TYPU „A i B” W TCHÓRZEWIE	55
6.5. DZIAŁALNOŚĆ DZIENNEGO DOMU „SENIOR+” W ZBUCZYNIE.....	57
6.6. PROGRAM PROFILAKTYKI I ROZWIĄZYWANIA PROBLEMÓW ALKOHOLOWYCH I PRZECIWDZIAŁANIA NARKOMANII	58
7. PROGRAM WSPÓŁPRACY Z ORGANIZACJAMI POZARZĄDOWYMI W 2022 R.	62
8. DZIAŁALNOŚĆ INSTYTUCJI KULTURY.....	66
VI. REALIZACJA UCHWAŁ RADY GMINY ZBUCZYN W 2022 r.	76

I. WSTĘP

Obowiązek sporządzenia raportu o stanie gminy wynika z art. 28aa ustawy z dnia 8 marca 1990 r. o samorządzie gminnym. Raport obejmuje podsumowanie działalności Wójta Gminy Zbuczyn w roku 2022, w szczególności realizację polityk, programów i strategii, uchwał Rady Gminy Zbuczyn i budżetu.

II. INFORMACJE OGÓLNE

1. OGÓLNA CHARAKTERYSTYKA GMINY ZBUCZYN

Gmina Zbuczyn jest gminą o statusie wiejskim z siedzibą w Zbuczynie. Położona jest we wschodniej części województwa mazowieckiego w powiecie siedleckim. Powierzchnia całkowita gminy obejmuje obszar 211 km², co stanowi 0,59 % powierzchni województwa mazowieckiego i jest największą gminą wiejską w powiecie siedleckim.

Graniczy z siedmioma gminami:

- od północnego-wschodu z Gminą Olszanka (powiat łosicki),
- od wschodu z Gminą Międzyrzec Podlaski (powiat bialski),
- od południa z Gminą Trzebieszów (powiat łukowski),
- od południowego zachodu z Gminą Łuków (powiat łukowski),
- od zachodu z Gminą Wiśniew (powiat siedlecki),
- od północnego zachodu z Gminą Siedlce (powiat siedlecki),
- od północy z Miastem i Gminą Mordy (powiat siedlecki).

Przez gminę przepływa rzeka Zbuczynka. Gmina Zbuczyn zlokalizowana jest przy drodze krajowej DK-2 Warszawa-Terespol będącej głównym szlakiem komunikacyjnym kraju wschód-zachód i częścią międzynarodowego szlaku komunikacyjnego E-30. W odległości ok. 5 km na północ od istniejącej drogi krajowej nr 2 będzie przebiegać przyszła autostrada A-2 Berlin-Świecko-Poznań-Warszawa-Terespol-Moskwa, której budowę zaplanowano na lata 2023-2025. W sąsiedztwie zachodniej granicy gminy przebiega również linia kolejowa Warszawa-Terespol. Odległość Zbuczyna – siedziby gminy – od najbliższych ośrodków miejskich wynosi ok. 14 km od Siedlec, ok. 20 km od Łukowa, ok. 28 km od Międzyrzecza Podlaskiego i ok. 35 km od Łosic.

Gminę na koniec 2022 roku zamieszkiwało 10 158 osób, z czego 10 083 osoby były zameldowane na pobyt stały. Największymi skupiskami ludności są miejscowości: Zbuczyn liczący 2005 mieszkańców (20 % ludności gminy), Dziewule – 801 mieszkańców (8% ludności gminy) i miejscowość Krzesk-Królowa Niwa - 593 mieszkańców (6% stałych mieszkańców gminy). Najmniejsze pod względem liczby ludności są wsie Izdebki-Błazeje (33 osoby), Lucynów (44 osoby) i Świercze (64 osoby).

Teren gminy podzielony jest na 43 miejscowości. Z reguły jednej miejscowości odpowiada jedno sołectwo z wyjątkiem wsi Zbuczyn podzielonej na trzy sołectwa i wsi Borki-Wyrki podzielonej na dwa sołectwa.

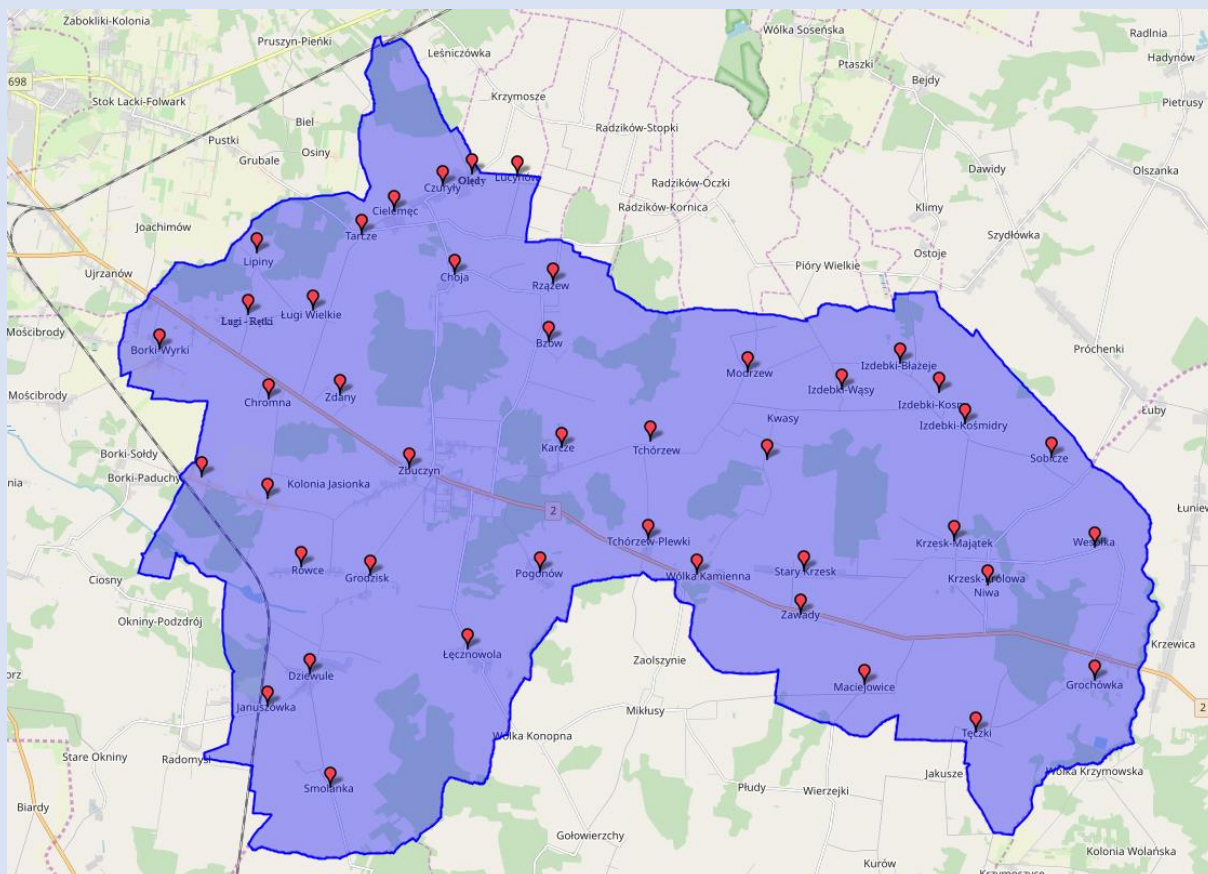

Mapa poglądowa Gminy Zbuczyn – źródło maps.google.pl

Siedzibą władz samorządowych, jest miejscowość Zbuczyn – będąca ośrodkiem administracyjno-usługowym. Położona jest niemal centralnie w stosunku do obszaru gminy, dzięki czemu zapewniona jest sprawna komunikacja ze wszystkimi sołectwami.

2. DEMOGRAFIA

Wg danych ewidencji ludności w 2022 roku Gminę Zbuczyn zamieszkiwało 10 158 osób, w tym liczba stałych mieszkańców, na podstawie prowadzonego przez gminę rejestru mieszkańców wynosiła 10 083 i kształtowała się następująco w poszczególnych sołectwach:

Miejscowość		Liczba ludności (wg stanu na 31.12.2022)
GMINA ZBUCZYN		10 083 (-4*)
1.	Borki-Kosy	295
2.	Borki-Wyrki	292 (+5*)
3.	Bzów	207 (-6*)
4.	Choja	110 (-2*)
5.	Chromna	146 (+1*)
6.	Cielemęc	190
7.	Czuryty	163 (-5*)
8.	Dziewule	801 (+2*)
9.	Grochówka	286
10.	Grodzisk	226 (+12*)
11.	Izdebki-Błazeje	33 (-1*)
12.	Izdebki-Kosny	87
13.	Izdebki-Kośmidry	110(-2*)
14.	Izdebki-Wąsy	121 (-5*)
15.	Januszówka	214 (+2*)
16.	Jasionka	282 (+2*)
17.	Karcze	127 (+2*)
18.	Krzesk-Królowa Niwa	593 (-10*)
19.	Krzesk-Majątek	157 (+3*)
20.	Kwasy	74 (-1*)
21.	Lipiny	72(+3*)
22.	Lucynów	44
23.	Łęcznowola	238 (-1*)

24.	Ługi-Rętki	164 (-1*)
25.	Ługi Wielkie	209 (+2*)
26.	Maciejowice	110 (-2*)
27.	Modrzew	234
28.	Olędy	72 (+4*)
29.	Pogonów	149 (-4*)
30.	Rówce	168 (-5*)
31.	Rzążew	211 (-8*)
32.	Smolanka	243 (-3*)
33.	Sobicze	74 (+3*)
34.	Stary Krzesk	274 (-1*)
35.	Świercze	64 (-1*)
36.	Tarcze	123
37.	Tchórzew	188 (+1*)
38.	Tchórzew-Plewki	152 (+4*)
39.	Tęczki	188
40.	Wesółka	152 (+2*)
41.	Wólka Kamienna	128 (-5*)
42.	Zawady	188 (-2*)
43.	Zdany	119 (+1*)
44.	Zbuczyn Południowy	676 (+29*)
45.	Zbuczyn Północny	731 (-16*)
46.	Zbuczyn Zachodni	598 (-1*)

(*) – zmiana liczby mieszkańców w 2022 roku w stosunku do roku 2021.

Struktura wiekowa mieszkańców Gminy Zbuczyn na 31.12.2022 r.

Przedział wiekowy	Liczba mieszkańców	
	0-6 lat	922
7-18 lat	1467	
	kobiety	mężczyźni
19-60 lat	2699	-
19-65 lat	-	3216
60 lat i więcej	1152	-
65 lat i więcej	-	627

Przyrost naturalny w latach 2016-2022

	Rok						
	2016	2017	2018	2019	2020	2021	2022
Liczba urodzeń ogółem	126	147	127	147	136	114	108
- chłopcy	63	81	64	78	69	55	55
- dziewczynki	63	66	63	69	67	59	53
Liczba zgonów ogółem	78	123	105	112	157	150	108
- mężczyźni	46	71	40	60	75	94	62
- kobiety	38	52	65	52	82	56	46

Przyrost naturalny w latach 2016-2022

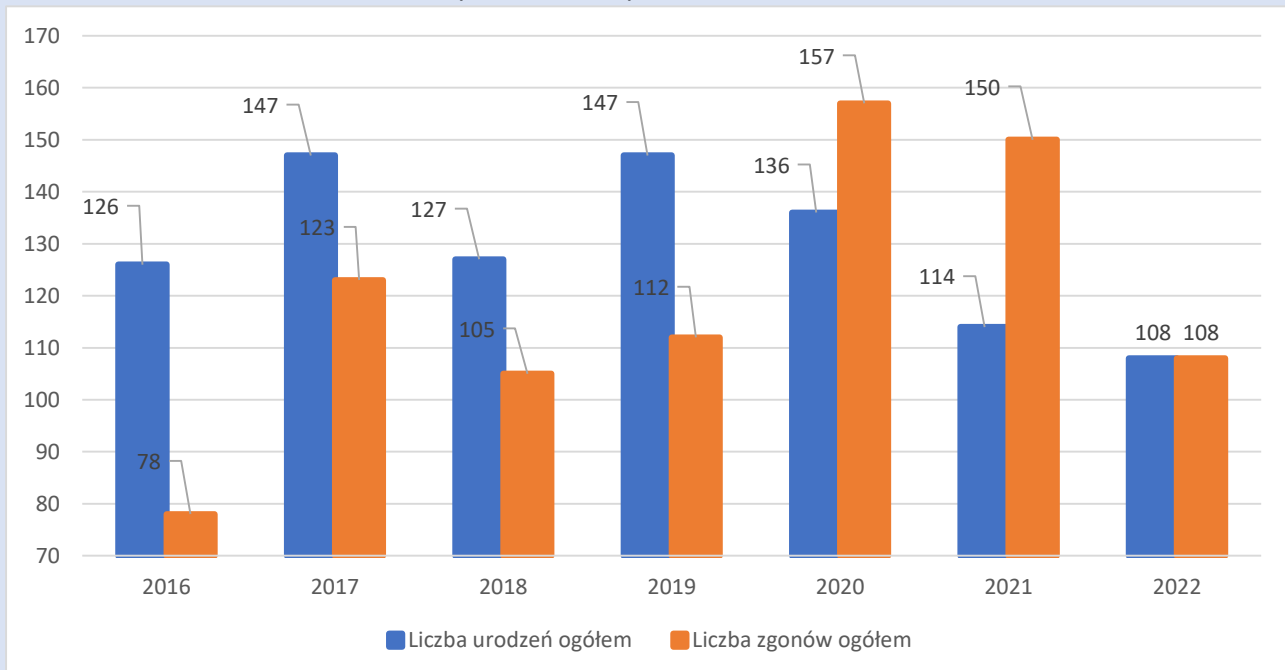

Od 2020 roku obserwujemy ujemny przyrost naturalny. Jest to sytuacja analogiczna do problemu w skali całego kraju. Rekordowo niski przyrost naturalny w 2021 roku był spowodowany bardzo niskim poziomem urodzeń oraz wysoką liczbą zgonów. Na sytuację demograficzną ostatnich lat największy wpływ miała pandemia koronawirusa SARS-CoV-2 oraz spowodowana tym najwyższa od kilkadziesiąt lat liczba zgonów. W 2022 roku odnotowaliśmy zerowy przyrost naturalny, przy jednoczesnym spadku zarówno liczby urodzeń, jak i zgonów.

Wpływ na liczbę ludności w gminie, oprócz przyrostu naturalnego, ma saldo migracji. Fakt osiedlania się na terenie gminy nowych mieszkańców, przybyszających z okolicznych gmin, świadczy o jej atrakcyjności i ma duże znaczenie dla perspektyw dalszego rozwoju. Jednocześnie obserwowany jest stały niewielki odpływ głównie młodych mieszkańców gminy, którzy wyjeżdżają w celu kształcenia, a po zakończeniu nauki osiedlają się w mieście.

SPRAWY OBYWATELSKIE

W roku 2022 z zakresu spraw obywatelskich:

- 1) wydano 718 dowodów osobistych;
- 2) unieważniono w systemie 626 dowodów osobistych.

W 2022 roku w Urzędzie Stanu Cywilnego w Zbuczynie:

- 1) zawarte zostały 43 związki małżeńskie (w tym 10 cywilnych);
- 2) sporządzono 110 aktów stanu cywilnego (urodzenia, małżeństwa, zgony – rejestracja bieżąca, jak i transkrypcja zagranicznych aktów stanu cywilnego);
- 3) dokonano łącznie 8 sprostowań i uzupełnień w aktach stanu cywilnego;

- 4) wydano 671 odpisów aktów stanu cywilnego;
- 5) wydano łącznie 50 zaświadczeń (zaświadczenia stwierdzające brak okoliczności wyłączających możliwość zawarcia małżeństwa, oświadczenia o uznaniu ojcostwa, powrót rozwiedzionego małżonka do nazwiska noszonego przed zawarciem małżeństwa);
- 6) zarejestrowano 119 wzmianek do aktów stanu cywilnego;
- 7) zarejestrowano 607 przypisków do aktów stanu cywilnego;
- 8) przeniesiono z ksiąg stanu cywilnego do systemu BUSC (migracja) 577 aktów stanu cywilnego;
- 9) wydano 5 decyzji o zmianie imienia i nazwiska;
- 10) usunięto w systemie PESEL niezgodności;
- 11) przygotowano do przekazania i przekazano do Archiwum Państwowego w Siedlcach 2 księgi archiwalne z zakresu stanu cywilnego;
- 12) przygotowano jubileusz 50-lecia pożycia małżeńskiego (medale Prezydenta RP za długoletnie pożycie otrzymały 24 pary małżeńskie).

3. PODMIOTY GOSPODARCZE

Korzystne położenie gminy Zbuczyn ze względu na bliskość miasta Siedlce oraz relatywnie bliska odległość od Warszawy oraz granicy kraju, a także przebieg drogi krajowej nr 2 relacji Warszawa – Terespol i rozpoczynającej się w 2023 roku budowy autostrady A2 sprawiają, że teren gminy jest atrakcyjny dla prowadzenia działalności gospodarczej.

Zgodnie z Centralną Ewidencją i Informacją o Działalności Gospodarczej (CEIDG), według stanu na 31.12.2022 r. ilość zarejestrowanych podmiotów gospodarczych, które mają główne miejsce prowadzenia działalności w gminie Zbuczyn obejmowała 532 pozycji, z czego status „aktywny” posiadało 414 podmiotów, status „wykreślony” posiadały 358 podmioty, status „zawieszony” posiadało 100 podmiotów, a liczba podmiotów do prowadzenia działalności wyłącznie w formie spółki cywilnej obejmowała 14 pozycji. Podmioty gospodarcze funkcjonujące na terenie gminy to przede wszystkim małe i średnie zakłady rodzinne. Do wiodących branż w gminie zaliczyć należy: *usługi ogólnobudowlane, konserwacja, naprawa, sprzedaż pojazdów samochodowych oraz maszyn i urządzeń rolniczych, transport drogowy towarów.*

4. WŁADZE LOKALNE I JEDNOSTKI POMOCNICZE GMINY

4.1. RADA GMINY ZBUCZYN

Rada Gminy Zbuczyn liczy 15 radnych. W 2022 roku w skład Rady Gminy Zbuczyn wchodził Radni:

Nr okręgu wyborczego	Imię i nazwisko radnego	Pełniona funkcja	Granice okręgu wyborczego
1	Ireneusz Chomka	Przewodniczący Rady Gminy	Zbuczyn Północny, Karcze,
2	Jolanta Samoćko	Z-ca Przewodniczącej Komisji Skarg, Wniosków i Petycji	Grodzisk, Łęcznowola, Rówce,
3	Urszula Jasińska	Przewodnicząca Komisji Skarg, Wniosków i Petycji	Kwasy, Tchórzew, Tchórzew-Plewki, Wólka Kamienna,
4	Grzegorz Ułanowski	Przewodniczący Komisji Infrastruktury i Ochrony Środowiska	Cielemęc, Czuryły, Lucynów, Olędy, Tarcze,
5	Marek Rządewski	Przewodniczący Komisji Budżetu	Bzów, Choja, Rządew,
6	Marek Furman	Zastępca Przewodniczącego Rady Gminy	Januszówka, Smolanka,
7	Krzysztof Prochenka	Z-ca Przewodniczącego Komisji Oświaty, Kultury, Sportu, Spraw Społecznych i Porządku Publicznego	Dziewule,
8	Stanisław Kondraciuk	Zastępca Przewodniczącego Rady Gminy	Borki- Kosy, Chromna, Jasionka,
9	Sylwester Żelechowicz	Przewodniczący Komisji Rewizyjnej	Grochówka, Maciejowice, Tęczki,
10	Adam Cisak	Z-ca Przewodniczącego Komisji Budżetu Z-ca Przewodniczącego Komisji Infrastruktury i Ochrony Środowiska	Krzesk-Królowa Niwa, Wesółka,
11	Katarzyna Bułchak	Radna	Krzesk-Majątek, Stary Krzesk, Zawady,
12	Grzegorz Skaruz	Radny	Borki-Wyrki, Lipiny, Ługi-Rętki, Ługi Wielkie, Świercze,
13	Wojciech Pasiak	Radny	Modrzew, Sobicze, Izdebki-Błazeje, Izdebki-Kosny, Izdebki-Kośmidry, Izdebki-Wąsy,
14	Mariusz Daniel Markiewicz	Radny	Zbuczyn Południowy, Pogonów
15	Tomasz Radomyski	Przewodniczący Komisji Oświaty, Kultury, Sportu, Spraw Społecznych i Porządku Publicznego	Zbuczyn Zachodni, Zdany

Przy Radzie Gminy Zbuczyn w 2022 r. funkcjonowały następujące komisje:

- Komisja Rewizyjna
- Komisja Skarg, Wniosków i Petycji
- Komisja Budżetu
- Komisja Oświaty, Kultury, Sportu, Spraw Społecznych i Porządku Publicznego
- Komisja Infrastruktury i Ochrony Środowiska.

4.2. WÓJT GMINY ZBUCZYN

Organem wykonawczym Gminy Zbuczyn jest Wójt Gminy Zbuczyn.

W 2022 roku Wójtem Gminy Zbuczyn był Hubert Pasiak.

Wójt wykonuje zadania przy pomocy urzędu gminy.

Struktura organizacyjna Urzędu Gminy Zbuczyn.

Struktura organizacyjna Urzędu Gminy Zbuczyn w 2022 roku kształtowała się następująco:

- 1) Kierownictwo Urzędu Gminy:
 - Wójt Gminy,
 - Sekretarz Gminy,
 - Skarbnik Gminy,
 - Naczelnicy Wydziałów,
- 2) Wydziały Urzędu Gminy oraz komórki równorzędne:
 - Wydział Organizacyjno-Administracyjny,
 - Wydział Inwestycji,
 - Wydział Finansowo-Księgowy,
 - Wydział Infrastruktury,
 - Wydział Doradztwa i Ochrony Środowiska,
 - Urząd Stanu Cywilnego,
 - Pełnomocnik ds. ochrony informacji niejawnych,
 - Samodzielne stanowisko ds. kontroli i audytu,
 - Inspektor ochrony danych.

Liczba zatrudnionych wg stanu na dzień 31.12.2022 r.

- 1) Urząd Gminy Zbuczyn - 41 osób (40 etatów), w tym: 33 stanowiska urzędnicze, 8 stanowisk pomocniczych i obsługi;
- 2) Gminny Ośrodek Pomocy Społecznej w Zbuczynie - 14 osób (12,75 etatu);
- 3) Gminny Ośrodek Kultury w Zbuczynie - 12 osób (9,8 etatu);
- 4) Środowiskowy Dom Samopomocy typu „A i B” w Tchórzewie – 11 osób (10 etatów).

4.3. Jednostki pomocnicze Gminy Zbuczyn

W 2022 r. jednostki pomocnicze Gminy Zbuczyn stanowiło 46 sołectw:

Borki-Kosy (sołtys Grzegorz Mikołajczuk), Borki-Wyrki (sołtys Gabriela Skaruz), Bzów (sołtys Jerzy Zdanowski), Choja (sołtys Marek Szymański), Chromna (sołtys Hanna Ługowska), Cielemęc (sołtys Mariusz Nowiński), Czuryły (sołtys Jan Michalak), Dziewule (sołtys Wiesława Nowosielska), Grochówka (sołtys Sylwester Żelechowicz), Grodzisk (sołtys Bożena Gawinkowska), Izdebki-Błážeje (sołtys Ireneusz Sobiczewski), Izdebki-Kosny (sołtys Dorota Izdebska), Izdebki-Kośmidry (sołtys Damian Zbieć), Izdebki-Wąsy (sołtys Daniel Sobiczewski), Januszówka (sołtys Grzegorz Krasuski), Jasionka (sołtys Jadwiga Orzyłowska), Karcze (sołtys Wojciech Mazurek), Krzesk-Królowa Niwa (sołtys Adam Cisak), Krzesk-Majątek (sołtys Maciej Gładkowski), Kwasy (sołtys Agnieszka Walczuk), Lipiny (sołtys Grażyna Lipińska), Lucynów (sołtys Janusz Olszewski), Łęcznowola (sołtys Jolanta Samoćko), Ługi Wielkie (sołtys Katarzyna Jastrzębska), Ługi-Rętki (sołtys Agnieszka Ługowska), Maciejowice (sołtys Agnieszka Tchórzewska), Modrzew (sołtys Stanisław Radzikowski), Olędy (sołtys Maria Łukasiuk), Pogonów (sołtys Grzegorz Pogonowski), Rówce (sołtys Małgorzata Mądra), Rzązew (sołtys Marek Skwierczyński), Sobicze (sołtys Zdzisław Sobiczewski), Smolanka (sołtys Andrzej Wróbel), Stary Krzesk (sołtys Marzenna Mamcarz), Świercze (sołtys Jadwiga Borkowska), Tarcze (sołtys Beata Młyńska), Tęczki (sołtys Mariusz Borkowski), Tchórzew (sołtys Zbigniew Radzikowski), Tchórzew-Plewki (sołtys Małgorzata Orzyłowska), Wesółka (sołtys Ewa Rykiel), Wólka Kamienna (sołtys Janusz Wojewódzki), Zawady (sołtys Rafał Cybulski), Zdany (sołtys Stanisław Zdanowski), Zbuczyn Południowy (sołtys Zofia Izdebska), Zbuczyn Północny (sołtys Zofia Ługowska), Zbuczyn Zachodni (sołtys Józef Dziewulski).

5. JEDNOSTKI ORGANIZACYJNE GMINY ZBUCZYN

Według stanu na dzień 31 grudnia 2022 r. Gmina Zbuczyn posiadała jednostki organizacyjne:

- 1) Gminny Ośrodek Pomocy Społecznej w Zbuczynie
- 2) Gminny Ośrodek Kultury w Zbuczynie
- 3) Gminne Przedszkole w Zbuczynie
- 4) Szkoła Podstawowa im. Żołnierzy Wyklętych w Borkach-Kosach
- 5) Szkoła Podstawowa im. Jana Czesława Tajcherta w Czuryłach
- 6) Szkoła Podstawowa im. Kardynała Stefana Wyszyńskiego w Dziewulach
- 7) Szkoła Podstawowa w Krzesku-Królowa Niwa
- 8) Szkoła Podstawowa im. Jana Pawła II w Zbuczynie
- 9) Środowiskowy Dom Samopomocy typu „A i B” w Tchórzewie

6. Udział Gminy Zbuczyn w związkach międzygminnych

Od 2022 roku Gmina Zbuczyn wchodzi w skład Związku Międzygminnego „Zielone Gminy” wraz z Miastem i Gminą Mordy oraz gminami: Gminą Domanice, Gminą Korczew, Gminą Kotuń, Gminą Mokobody, Gminą Przesmyki, Gminą Siedlce, Gminą Skórzec, Gminą Wiśniew, Gminą Wodynie.

Głównymi zadaniami Związku są:

- budowa i eksploatacja wspólnego składowiska odpadów komunalnych w miejscowości Wola Suchożebrska, gmina Suchożebrzy, powiat siedlecki,
- pozyskiwanie środków pomocowych krajowych, zagranicznych i organizacji międzynarodowych na finansowanie zadań Związku.

Utworzenie związku międzygminnego wynika z sytuacji związanej z funkcjonowaniem składowiska odpadów w Woli Suchożebrskiej. Aktualnie funkcjonujące składowisko posiada pojemność, której wyczerpanie w najbliższym czasie uniemożliwi zagospodarowanie odpadów pochodzących z gmin powiatu siedleckiego. Wyczerpanie pojemności dotychczasowego składowiska powoduje konieczność podjęcia działań w kierunku zabezpieczenia potrzeb gmin związanych z zagospodarowaniem odpadów.

Powiat Siedlecki użyczył gminom wchodzącym w skład Związku Międzygminnego Zielone Gminy działkę o pow. 13,6763 ha położoną w Woli Suchożebrskiej sąsiadującą z obecnym składowiskiem w celu budowy składowiska.

7. Spółdzielnia socjalna „Pomocna” w Zbuczynie

W 2022 roku została powołana Spółdzielnia Socjalna „Pomocna” w Zbuczynie. Zgodę na powołanie spółdzielni wyraziła Rada Gminy Zbuczyn podejmując uchwałę Nr LII/472/2022 z dnia 29 marca 2022 r.

Rolą Spółdzielni jest m.in. reintegracja społeczna i zawodowa osób zagrożonych wykluczeniem społecznym oraz realizacja zadań powierzanych Spółdzielni przez jej Członków.

Członkami założycielami Spółdzielni Socjalnej POMOCNA są:

- 1) Gmina Zbuczyn,
- 2) Stowarzyszenie Aktywnych Kobiet w Krzesku.

Spółdzielnia Socjalna „Pomocna” w Zbuczynie została zarejestrowana w Krajowym Rejestrze Sądowym w dniu 25 października 2022 r., ale faktyczną działalność rozpoczęła w lutym 2023 r.

III. INFORMACJE FINANSOWE

Budżet Gminy Zbuczyn w 2022 roku zamknął się deficytem budżetowym w wysokości 7 268 402,72 zł.

Dochody i przychody ogółem wyniosły 82 540 571,69 zł, a wydatki i rozchody 75 916 968,85 zł.

1. STAN FINANSÓW GMINY - ROK 2022 (wskaźniki)

I. Dochody	66.740.566,13 zł	II. Wydatki	74.008.968,85 zł
III. Przychody	15.800.005,56 zł	IV. Rozchody	1.908.000,00 zł
Ogółem (I+III)	82.540.571,69 zł	Ogółem (II+IV)	75.916.968,85 zł

1.1. DOCHODY

W 2022 roku dochody budżetu gminy wyniosły 66 740 566,13 zł i w stosunku do poprzedniego roku wzrosły o 186 496,44 zł (wzrost o 0,28 %).

Dochody własne stanowiły 28,43 % zaplanowanych dochodów budżetowych ogółem, a subwencje i dotacje, czyli transfery bezpośrednie z budżetu państwa, stanowiły w budżecie gminy 71,56 %, przy czym wpływy z udziału w podatku dochodowym od osób fizycznych i prawnych wyniosły 13,43 %.

1.1. Udział dochodów własnych w dochodach ogółem – 28,43 %

Dochody ogółem – wykonanie (zł)	66 740 566,13
Dochody własne – wykonanie (zł)	19 648 865,00

1.2. WYDATKI

W 2022 roku wydatki budżetu gminy wyniosły 74 008 968,85 zł i w porównaniu do ubiegłorocznych wzrosły o 22,67%. Największy udział w wydatkach ogółem miały wydatki na oświatę i wychowanie (37,47%), pomoc społeczną, rodzinę i pozostałe zadania w zakresie polityki społecznej – (30,93%) oraz na transport i łączność (6,08%).

1.2.Udział wydatków majątkowych w wydatkach ogółem – 14,80 %

Wydatki ogółem – wykonanie (zł)	74 008 968,85
Wydatki majątkowe – wykonanie (zł)	10 955 315,18

W 2022 roku wykonanie wydatków bieżących wyniosło 65 135 222,55 zł (98,63 % planu), a wydatków inwestycyjnych 10 955 315,189 zł (91,57 % planu wydatków ogółem).

Kształtowanie się wydatków inwestycyjnych w latach 2017-2022 oraz planowanych wydatków inwestycyjnych na 2023 rok prezentuje poniższy wykres:

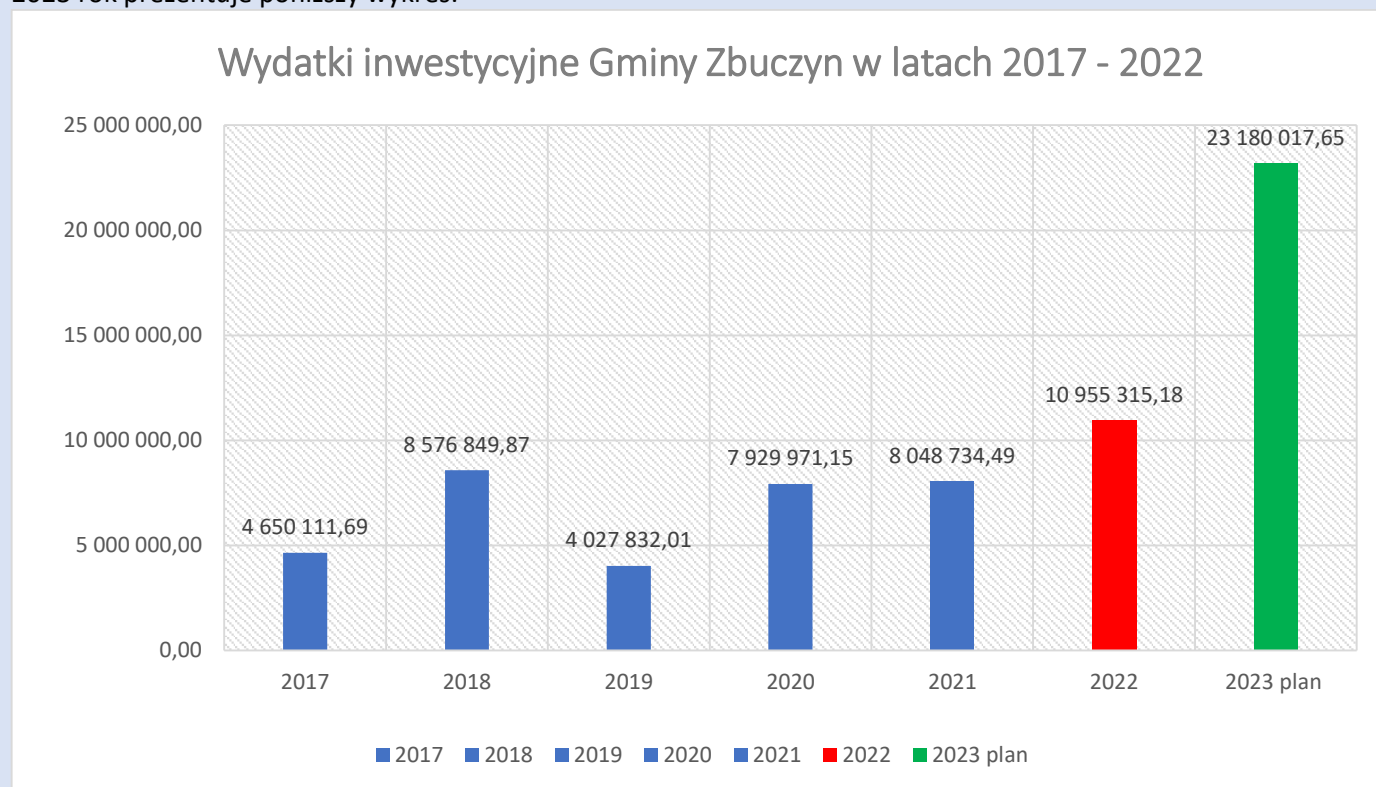

1.3. PRZYCHODY I ROZCHODY

Przychody budżetu Gminy Zbuczyn w 2022 roku wyniosły 15 800 005,56 zł, a rozchody 1 908 000,00 zł. Na przychody złożyły się głównie: kredyty i pożyczki w wysokości 2 459 233,20 zł, niewykorzystane środki w kwocie 10 022 617,89 zł oraz wolne środki z 2021 roku w kwocie 3 318 154,47 zł, a rozchody wiązały się przede wszystkim ze spłatą kredytów i pożyczek.

1.4. ZADŁUŻENIE OGÓŁEM

Zobowiązania finansowe Gminy Zbuczyn na dzień 31 grudnia 2022 r. wyniosły ogółem 10 696 365,03 zł i przedstawiały się następująco:

- 1) Pożyczki 626 239,07 zł
- 2) Kredyty 10 070 125,96 zł

Poziom wolnych środków za 2021 rok wyniósł 3 318 154,47 zł.

2. WYKONANIE BUDŻETU GMINY ZA 2022 ROK (wskaźniki)

2.1. Plan i wykonanie dochodów w 2022 r. (w tym PIT, CIT)

Plan dochodów	69 090 979,41
w tym:	
PIT	9 218 377,57
CIT	63 102,00
Wykonanie dochodów ogółem	66 740 566,13
w tym:	
PIT	9 218 377,57
CIT	63 102,00

Utrzymujący się wysoki poziom dochodów Gminy Zbuczyn w 2022 roku w stosunku do roku 2021 spowodowany jest wysokim poziomem pozyskanych przez Gminę środków zewnętrznych na inwestycje i remonty

Kształtowanie się poziomu dochodów gminy w latach 2017 – 2022 przedstawia poniższy wykres:



2.2. Wykonanie wydatków

Plan (zł)	78 156 768,77
Wykonanie (zł)	74 008 968,85

Dochody i wydatki w latach 2021-2022 oraz plan na 2023 rok

Wykonanie dochodów i wydatków (wg stanu na 31 grudnia)	2021		2022		Plan na 2023 (wg stanu na 31.03.2023 r.)
	Plan	Wykonanie	Plan	Wykonanie	
Dochody (w zł)	61 640 226,42	66 554 069,69	69 090 979,41	66 740 566,13	66 785 388,09
Wydatki (w zł)	69 161 383,95	60 327 373,83	78 156 768,77	74 008 968,85	73 451 724,26
Nadwyżka/Deficyt (w zł)	6 226 695,86		-7 268 402,72		- 6 666 336,17

2.3. Wynik budżetu za 2022 rok

Planowany wynik DEFICYT	- 9 065 789,36 zł
Wykonanie DEFICYT	- 7 268 402,72 zł

2.4. Dotacje rozwojowe pozyskane spoza budżetu Gminy w 2022 roku

W 2022 r. Gmina Zbuczyn na realizację przedsięwzięć gminnych pozyskała środki zewnętrzne w wysokości **12 946 308,25 zł**.

Tabela – Środki pozabudżetowe pozyskane w 2022 roku:

Tytuł projektu/ Źródło finansowania	Dane z umowy dofinansowania			Z ostatecznego rozliczenia			Wartość środków pozyskanych w 2022 roku
	wartość projektu (w zł)	wartość dofinansowania (w zł)	wkład własny (w zł)	wartość projektu (w zł)	wartość dofinansowania (w zł)	wkład własny (w zł)	
Budowa świetlicy wiejskiej w miejscowości Zawady w systemie „zaprojektuj i wybuduj”.	2 041 000,00	2 000 000,00	41 000,00	2 041 000,00	2 000 000,00	41 000,00	2 000 000,00
Budowa budynku przedszkola gminnego w Zbuczynie	10 000 000,00	8 500 000,00	1 500 000,00	10 000 000,00	8 500 000,00	1 500 000,00	8 500 000,00
Zakup masztu i flagi oraz ich instalacja w miejscowości Krzesk – Królowa Niwa w ramach projektu „Pod Biało – czerwoną”	8 000,00	8 000,00	0,00	8 000,00	8 000,00	0,00	8 000,00
Ścieżka edukacyjna „Leśne i łąkowe zagadki” w miejscowości Krzesk – Królowa Niwa	99 500,00	74 625,00	24 875,00	99 500,00	74 625,00	24 875,00	74 625,00
„Młodzieżowa Rada Gminy Zbuczyn” Mazowsze dla Młodzieży	21 000,00	18 900,00	2 100,00	20 200,00	18 180,00	2 020,00	18 180,00
„Środowisko senioralne wzmocniamy, pobudzamy i integrujemy” Samorządowy Instrument Wspierania Inicjatyw Rad Społecznych 2022	25 000,00	20 000,00	5 000,00	25 000,00	20 000,00	5 000,00	20 000,00
Usuwanie i unieszkodliwianie wyrobów zawierających azbest z terenu gminy Zbuczyn	35 000,00	35 000,00	0,00	34 999,97	34 999,97	0,00	34 999,97
Modernizacja boiska wielofunkcyjnego przy Szkole Podstawowej w Dziewulach	400 000,00	300 000,00	100 000,00	400 000,00	300 000,00	100 000,00	300 000,00
Modernizacja budynku OSP Zbuczyn w zakresie instalacji c.o., c.w.u. wraz z piecem w kotłowni strażnicy	30 000,00	30 000,00	0,00	60 000,00	30 000,00	30 000,00	30 000,00
Przebudowa drogi w miejscowości Łęcznowola	170 000,00	84 000,00	86 000,00	357 220,17	84 000,00	273 220,17	84 000,00

Modernizacja poprzez przebudowę drogi w miejscowości Zdany	202 728,60	100 000,00	102 728,60	250 452,66	94 170,00	156 282,66	94 170,00
Czyste powietrze w Gminie Zbuczyn elementem czystego Mazowsza	36 162,00	18 081,00	18 081,00	36 162,00	18 081,00	18 081,00	18 081,00
Modernizacja oświetlenia drogowego na terenie Gminy Zbuczyn	200 000,00	100 000,00	100 000,00	267 896,88	200 000,00	67 896,88	200 000,00
Budowa oświetlenia ulicznego w sołectwie Świercze MIAS 2022	20 000,00	10 000,00	10 000,00	45 879,00	10 000,00	35 879,00	10 000,00
Modernizacja oświetlenia ulicznego w sołectwie Stary Krzesk MIAS 2022	20 000,00	10 000,00	10 000,00	20 000,00	10 000,00	10 000,00	10 000,00
Zagospodarowanie terenu przy świetlicy wiejskiej w miejscowości Wesółka MIAS 2022	20 000,00	10 000,00	10 000,00	20 000,00	10 000,00	10 000,00	10 000,00
Budowa oświetlenia ulicznego w miejscowości Ołędy MIAS 2022	20 000,00	10 000,00	10 000,00	30 078,42	10 000,00	20 078,42	10 000,00
Modernizacja oświetlenia ulicznego w sołectwie Zbuczyn Północny MIAS 2022	20 000,00	10 000,00	10 000,00	20 000,00	10 000,00	10 000,00	10 000,00
Modernizacja oświetlenia ulicznego w miejscowości Bzów MIAS 2022	20 000,00	10 000,00	10 000,00	20 000,00	10 000,00	10 000,00	10 000,00
Modernizacja oświetlenia ulicznego w miejscowości Izdebki-Błażeje MIAS 2022	20 000,00	10 000,00	10 000,00	12 871,20	6 435,60	6 435,60	6 435,60
Budowa oświetlenia ulicznego w miejscowości Zbuczyn, ul. Spacerowa MIAS 2022	20 000,00	10 000,00	10 000,00	37 736,60	10 000,00	27 736,40	10 000,00
Modernizacja oświetlenia ulicznego w miejscowości Izdebki-Kośmidry	20 000,00	10 000,00	10 000,00	20 000,00	10 000,00	10 000,00	10 000,00

MIAS 2022							
Modernizacja oświetlenia ulicznego w miejscowości Modrzew	20 000,00	10 000,00	10 000,00	20 000,00	10 000,00	10 000,00	10 000,00
MIAS 2022							
Modernizacja oświetlenia ulicznego w miejscowości Kwasy	20 000,00	10 000,00	10 000,00	20 000,00	10 000,00	10 000,00	10 000,00
MIAS 2022							
Modernizacja oświetlenia ulicznego w miejscowości Sobicze	20 000,00	10 000,00	10 000,00	20 000,00	10 000,00	10 000,00	10 000,00
MIAS 2022							
Modernizacja oświetlenia ulicznego w miejscowości Lipiny	20 000,00	10 000,00	10 000,00	20 000,00	10 000,00	10 000,00	10 000,00
MIAS 2022							
Fundusz Solidarnościowy z przeznaczeniem na realizację w 2022 r. zadań w zakresie świadczenia usługi opieki wychnieniowej dla członków rodzin lub opiekunów	58 800,00	58 800,00	0	58 800,00	58 800,00	0,00	58 800,00
Usuwanie odpadów z folii rolniczych, siatki i sznurka do owijania balotów, opakowań po nawozach i typu Big Bag	27 309,45	25 286,53	2 022,92	27 309,45	25 286,53	2 022,92	25 286,53
Przebudowa drogi gminnej nr 3613640W w miejscowości Ługi Wielkie	714 028,99	454 336,00	259 692,99	714 028,99	454 336,00	259 692,99	454 336,00
Aktywna tablica	175 000,00	140 000,00	35 000,00	171 542,34	137 233,87	34 308,47	137 233,87
Laboratoria przyszłości	303 000,00	303 000,00	0,00	368 109,18	303 000,00	65 109,18	303 000,00
Wsparcie dzieci z rodzin popegeerowskich w rozwoju cyfrowym – Granty PPGR	29 115,00	29 115,00	0,00	32 656,50	29 115,00	3 541,50	29 115,00
Cyfrowa Gmina	301 590,00	301 590,00	0,00	301 590,00	301 590,00	0,00	301 590,00



Budowa instalacji fotowoltaicznej na Stacji Uzdatniania Wody w Krzesku-Królowa Niwa	128 455,28	128 455,28	0,00	128 455,28	128 455,28	0,00	128 455,28
---	------------	------------	------	-------------------	------------	------	-------------------

	Wartość projektów	Wkład własny	Wartość dofinansowania
łącznie (zł)	15 709 488,64	2 763 180,19	12 946 308,25

2.5. Dochody z majątku w 2022 roku

Plan	3 051 086,16 zł
Wykonanie	1 605 343,58 zł

3. WYKONANIE WYDATKÓW INWESTYCYJNYCH

3.1. Wysokość wydatków majątkowych w stosunku do planu w 2022 roku

Wysokość wykonania wydatków majątkowych w stosunku do planu wyniosła w 2022 roku **91,57 %**

Plan	11 962 766,35 zł
Wykonanie	10 955 315,18 zł

3.2. WAŻNIEJSZE ZADANIA INWESTYCYJNE I REMONTOWE W 2022 ROKU:

Lp.	Nazwa Zadania	Data	Wartość (zł)	Środki Gminy Zbuczyn (zł)	Środki zewnętrzne (zł)
1.	Budowa chodnika na ul. Długiej w Dziewulach – etap II	2022/ zakończona	45 082,70	45 082,70	0,00
2.	Budowa placu zabaw wraz z zagospodarowaniem terenu wokół w Grodzisku	2022/ zakończona	22 066,00	22 066,00	0,00
3.	Budowa budynku gospodarczego w Januszówce	2022/ zakończona	9 930,00	9 930,00	0,00
4.	Budowa budynku gospodarczego w Łęcznowoli	2022/ zakończona	9 930,00	9 930,00	0,00

5.	Budowa placu zabaw w Ługach-Rętkach	2022/ zakończona	16 633,00	16 633,00	0,00
6.	Budowa oświetlenia ulicznego w Olędach	2022/ zakończona	30 078,42	30 078,42	10 000,00 MIAS
7.	Budowa altany przy świetlicy wiejskiej w Rówcach	2022/ zakończona	24 935,70	24 935,70	0,00
8.	Budowa oświetlenia ulicznego w miejscowości Świercze	2022/ zakończona	45 879,00	45 879,00	10 000,00 MIAS
9.	Przebudowa ul. Ogrodowej w Zbuczynie	2022/ zakończona	170 195,90	170 195,90	0,00
10.	Budowa nowych odcinków sieci kanalizacyjnej na terenie Gminy Zbuczyn	2022/ zakończona	421 579,01	0,00	421 579,01 Program Rządowy Fundusz Polski Ład
11.	Przebudowa drogi gminnej w miejscowości Zbuczyn	2022/ zakończona	1 588 159,85	476 447,96	1 111 711,89 Rządowy Fundusz Rozwoju Dróg
12.	Zakup sprzętu IT do Urzędu Gminy Zbuczyn	2022/ 2023 w trakcie realizacji	280 063,62	10 612,62	240 336,00 Cyfrowa Gmina 29 115,00 Granty PPGR
13.	Modernizacja drogi gminnej w miejscowości Zdany i Zbuczyn	2022/ zakończona	250 452,66	156 282,66	94 170,00 Urząd Marszałkowski Woj. Mazowieckiego
14.	Modernizacja oświetlenia drogowego na terenie Gminy Zbuczyn	2022/ 2023 zakończona	267 896,88	67 896,88	100 000,00 Urząd Marszałkowski Woj. Mazowieckiego 100 000,00 WFOŚiGW
15.	Zakup wyposażenia do szkół z terenu gminy Zbuczyn w ramach programu – „Laboratoria przyszłości”	2022/ zakończona	368 109,18	65 109,18	303 000,00 Fundusz przeciwdziałania COVID 19
17.	Budowa oświetlenia ulicznego w miejscowości Zbuczyn ul. Poręby i Spacerowa	2022/ zakończona	37 736,40	27 736,40	10 000,00 MIAS
18.	Modernizacja boiska wielofunkcyjnego przy Szkole Podstawowej w Dziewulach	2022/ zakończona	400 000,00	100 000,00	300 000,00 Urząd Marszałkowski Woj. Mazowieckiego

19.	Przebudowa drogi gminnej w miejscowości Łęcznowola	2022/ zakończona	357 220,17	273 220,17	84 000,00 Urząd Marszałkowski Województwa Mazowieckiego
20.	Budowa kanalizacji sanitarnej w miejscowości Zbuczyn ul. Ogrodowa	2022/ zakończona	72 324,00	72 324,00	0,00
21.	Budowa budynku gospodarczego Cielemęc	2022/ zakończona	11 180,00	11 180,00	0,00
23.	Modernizacja budynku OSP Zbuczyn w zakresie instalacji c.o. i c.w.u wraz piecem w kotłowni strażnicy	2022/ zakończona	60 000,00	30 000,00	30 000,00 Urząd Marszałkowski Woj.Mazowieckiego
25.	Budowa altany w miejscowości Jasionka	2022/ zakończona	25 000,00	25 000,00	0,00
27.	Budowa masztu z flagą w Krzesku-Królowa Niwa	2022/ zakończona	8 000,00	0,00	8 000,00 Mazowiecki Urząd Wojewódzki
28.	Remont elewacji budynku oddziału przedszkolnego w Czuryłach	2022/ Zakończona	16 700,00	16 700,00	0,00
29.	Wykonanie utwardzenia powierzchni na terenie kompleksu sportowego w Zbuczynie, ul. Terespolska	2022/ Zakończona	53 566,50	53 566,50	0,00
30.	Zakup i dostawa wyposażenia do szkół podstawowych w ramach projektu Aktywna Tablica	2022/ zakończona	171 542,34	34 308,47	137 233,87 Aktywna tablica
31.	Modernizacja oświetlenia ulicznego w miejscowości Izdebki-Błazeje	2022/ zakończona	12 871,20	6 435,60	6 435,60 MIAS
32.	Modernizacja oświetlenia ulicznego w sołectwie Stary Krzesk	2022-2023 zakończona	24 322,05	14 322,05	10 000,00 MIAS
33.	Modernizacja oświetlenia ulicznego w sołectwie Zbuczyn Północny	2022-2023 zakończona	23 916,15	13 916,15	10 000,00 MIAS
34.	Modernizacja oświetlenia ulicznego w miejscowości Bzów	2022-2023 zakończona	20 625,35	10 625,35	10 000,00 MIAS
35.	Modernizacja oświetlenia ulicznego w miejscowości Izdebki-Kośmidry	2022-2023 zakończona	15 747,45	7 873,87	7 873,87 MIAS
36.	Modernizacja oświetlenia ulicznego w miejscowości Modrzew	2022-2023 zakończona	20 952,00	10 952,00	10 000,00 MIAS
37.	Modernizacja oświetlenia ulicznego w miejscowości Kwasy	2022-2023 zakończona	15 747,45	7 873,73	7 873,72 MIAS

38.	Modernizacja oświetlenia ulicznego w miejscowości Sobicze	2022-2023 zakończona	13 771,36	6 885,53	6 885,53 MIAS
39.	Modernizacja oświetlenia ulicznego w miejscowości Lipiny	2022-2023 zakończona	15 950,40	8 076,68	7 873,73 MIAS

4. WIELOLETNIA PROGNOZA FINANSOWA

Wieloletnia Prognoza Finansowa Gminy Zbuczyn na lata 2022 – 2028 (załącznik nr 1 do WPF) została sporządzona w oparciu o przepisy zawarte w ustawie z dnia 27 sierpnia 2009 roku o finansach publicznych. Wielkości w niej zawarte opracowane zostały na podstawie wykonania budżetu za lata 2015 – 2021.

Przyjmując poszczególne wielkości dochodów i wydatków, przyjęto prognozowane założenia makroekonomiczne na potrzeby wieloletnich prognoz finansowych JST oraz założenia przyjęte przez Radę Ministrów dotyczących rozwoju gospodarczego państwa stanowiących podstawę do opracowania „Wieloletniego Planu Finansowego Państwa na lata 2019 -2022”, założenia do budżetu państwa na 2022 rok oraz prognozy w zakresie przewidywanej na lata 2019 -2022 inflacji i realnego wzrostu PKB.

Horyzonty czasowe WPF dla Gminy Zbuczyn zostały wyznaczone na lata 2022 - 2028, do czasu spłaty zadłużenia gminy już istniejącego.

Dochody na 2022 rok zostały oszacowane w oparciu o:

- posiadaną bazę podatków i opłat lokalnych i planowane dochody z tego tytułu,
- informacje otrzymane od Ministra Finansów dotyczące wielkości udziałów w podatku dochodowych od osób fizycznych,
- oszacowane wpływy z udziałów w podatku dochodowym od osób prawnych,
- informacja od Wojewody Mazowieckiego o planowanych kwotach dotacji celowych na realizację zadań zleconych z zakresu administracji rządowej oraz dotacji na dofinansowanie zadań własnych.

Wydatki zostały zaplanowane po przeprowadzeniu analizy koniecznych do realizacji bieżących zadań obligatoryjnych oraz po analizie wniosków złożonych do budżetu o realizację zadań inwestycyjnych.

Wykaz przedsięwzięć do Wieloletniej Prognozy Finansowej stanowiący załącznik nr 2 do WPF stanowią wydatki związane z finansowaniem zadań bieżących i inwestycyjnych dotyczących tylko tych przedsięwzięć, których realizacja płatności na podstawie zawartych lub planowanych umów wykracza poza 2022 rok. Przedsięwzięcia, których realizacja przypada na 2022 rok, planowane są w budżecie gminy na rok bieżący jako inwestycje roczne.

Uchwałą Nr LIX/517/2022 Rady Gminy Zbuczyn z dnia 28 października 2022 roku w sprawie zmian Wieloletniej Prognozy Finansowej Gminy Zbuczyn na lata 2022 – 2028 przyjęto Wieloletnią Prognozę Finansową Gminy Zbuczyn na lata 2022-2030 wraz z wykazem przedsięwzięć WPF na lata 2022 – 2024.

5. REALIZACJA FUNDUSZU SOŁECKIEGO

Władze Gminy Zbuczyn, dostrzegając ważną rolę funduszu sołeckiego w budowaniu tożsamości wsi, poczucia wspólnoty, współodpowiedzialności za Gminę, od 2011 roku współpracują z sołectwami w jego realizacji, gwarantując w budżecie Gminy środki na przedsięwzięcia, służące poprawie warunków życia na wsi.

W ciągu 11 lat środki przeznaczone na fundusz sołeczki w Gminie Zbuczyn wyniosły ponad 8 milionów zł. **Wysokość funduszu sołeckiego w 2022 roku wyniosła 1.063.262,29 zł.**

Fundusz sołeczki w latach 2012-2022

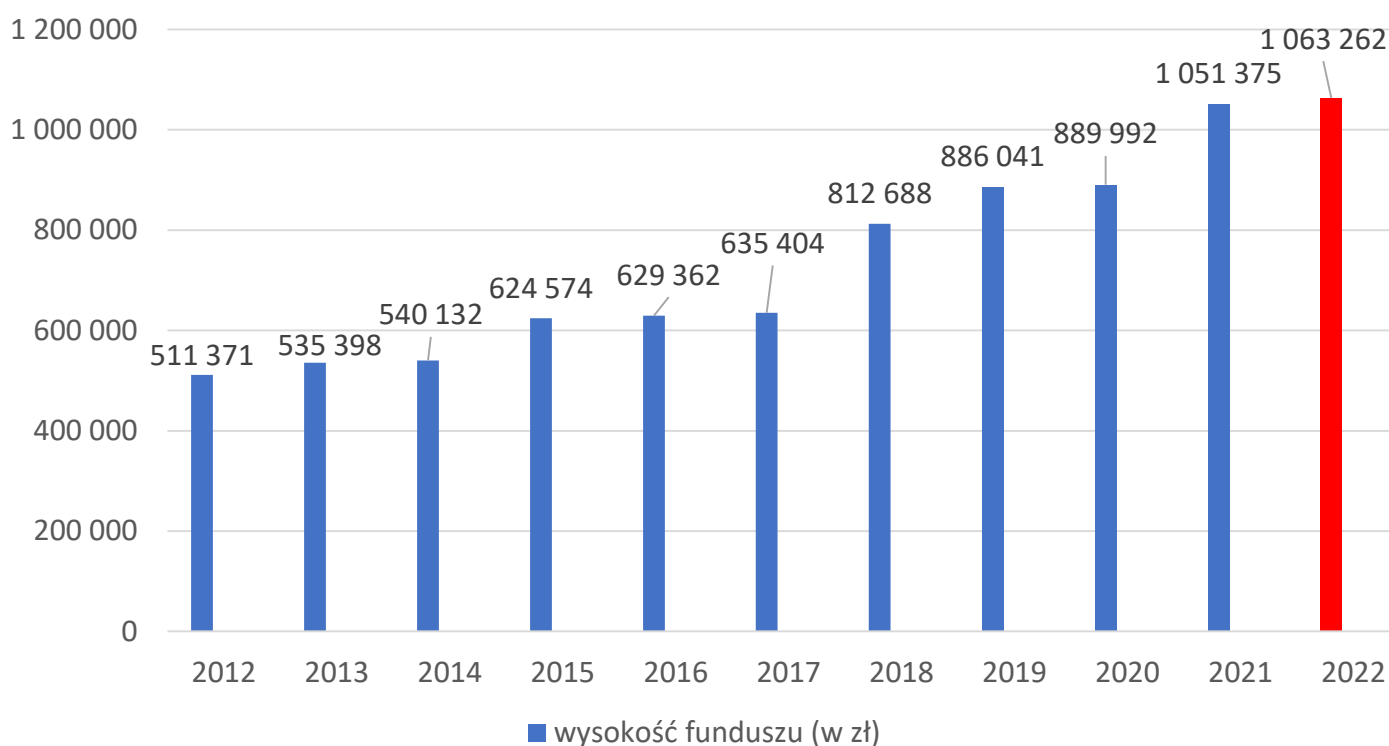

W ramach realizacji funduszu sołeckiego w 2022 roku wykonano następujące zadania:

L.p.	Nazwa Sołectwa	Nazwa zadania, przedsięwzięcia
1	Borki - Kosy	Budowa świetlicy wiejskiej w Borkach-Kosach
2	Borki Wyrki	Remont dróg gminnych
3	Bzów	Modernizacja oświetlenia ulicznego
		Remont dróg gminnych

4	Choja	Budowa altany na działce gminnej we wsi Choja
5	Chromna	Zakup wyposażenia do świetlicy wiejskiej
		Remont dróg gminnych
		Wykonanie utwardzenia terenu przy świetlicy
6	Cielemęc	Remont świetlicy wiejskiej
		Budowa budynku gospodarczego
		Zakup kosiarki i podkaszarki spalinowej
7	Czuryły	Zakup wyposażenia do świetlicy wiejskiej
8	Dziewule	Budowa chodnika na ul. Długiej
		Zagospodarowanie placu gminnego przy ul. Dworskiej w Dziewulach
		Zakup krzeseł i stolików rozkładanych do świetlicy wiejskiej
9	Grochówka	Budowa oświetlenia ulicznego w Grochówce
10	Grodzisk	Budowa placu zabaw wraz z zagospodarowaniem terenu wokół w Grodzisku
11	Izdebki - Błazeje	Remont dróg gminnych
		Modernizacja oświetlenia ulicznego
12	Izdebki - Kosny	Zakup moskitier i rolet do świetlicy wiejskiej
		Remont dróg gminnych
		Ogrodzenie placu przy świetlicy wiejskiej
13	Izdebki - Kośmidry	Remont dróg gminnych
		Modernizacja oświetlenia ulicznego
14	Izdebki - Wąsy	Remont dróg gminnych
15	Januszówka	Budowa budynku gospodarczego w Januszówce
		Zakup wyposażenia do świetlicy wiejskiej
		Wykonanie monitoringu przy świetlicy wiejskiej
16	Jasionka	Budowa altany w miejscowości Jasionka

17	Karcze	Zagospodarowanie terenu przy świetlicy wiejskiej
		Zakup wyposażenia do świetlicy wiejskiej
18	Krzesk-Królowa Niwa	Remont dróg gminnych
19	Krzesk-Majątek	Budowa wiaty przystankowej
20	Kwasy	Modernizacja oświetlenia ulicznego
		Remont dróg gminnych
21	Lipiny	Remont dróg gminnych
		Modernizacja oświetlenia ulicznego
22	Lucynów	Modernizacja oświetlenia ulicznego
23	Łęcznowola	Zakup kosiarki samojezdnej dla sołectwa Łęcznowola
		Budowa budynku gospodarczego w Łęcznowoli
		Zakup bramek do gry w piłkę nożną
24	Ługi Wielkie	Remont dróg gminnych
25	Ługi-Rętki	Budowa placu zabaw
26	Maciejowice	Remont dróg gminnych
27	Modrzew	Remont dróg gminnych
		Modernizacja oświetlenia ulicznego
28	Olędy	Budowa oświetlenia ulicznego
29	Pogonów	Remont dróg gminnych
30	Rówce	Budowa altany przy świetlicy wiejskiej w Rówcach
31	Rzążew	Remont dróg gminnych
		Zakup klimatyzatorów i wyposażenia do świetlicy wiejskiej
32	Smolanka	Zagospodarowanie terenu przy świetlicy wiejskiej
		Wykonanie oświetlenia ulicznego w Smolance

		Zakup wyposażenia do świetlicy wiejskiej
		Doposażenie placu zabaw
33	Sobicze	Zakup paliwa do koszenia placu zabaw
		Modernizacja oświetlenia ulicznego
		Remont dróg gminnych
34	Stary Krzesk	Modernizacja oświetlenia ulicznego
		Remont dróg gminnych
35	Świercze	Budowa oświetlenia ulicznego
36	Tarcze	Budowa oświetlenia ulicznego
		Remont świetlicy wiejskiej
37	Tchórzew	Remont dróg gminnych
38	Tchórzew-Plewki	Zakup kruszywa na plac zabaw
		Remont dróg gminnych
39	Tęczki	Budowa świetlicy wiejskiej w Tęczkach
40	Wesołka	Zakup klimatyzacji do świetlicy wiejskiej
		Zagospodarowanie terenu wokół świetlicy wiejskiej
41	Wólka Kamienna	Budowa oświetlenia ulicznego
42	Zawady	Remont dróg gminnych
		Zakup donic ozdobnych do altany
		Zakup oprysku na chwasty
43	Zbuczyn Zachodni	Przebudowa ul. Ogrodowej w Zbuczynie
44	Zbuczyn Południowy	Przebudowa ul. Ogrodowej w Zbuczynie
45	Zbuczyn Północny	Przebudowa ul. Ogrodowej w Zbuczynie
46	Zdany	Remont dróg gminnych

IV. INFORMACJA O STANIE MIENIA KOMUNALNEGO GMINY ZBUCZYN (na dzień 31.12.2022)

Mienie komunalne Gminy Zbuczyn stanowią nieruchomości rolne i nieruchomości drogowe będące własnością gminy oraz środki trwałe będące własnością gmin i pozostające w zarządzie gminy, a użytkowane przez gminę i jej jednostki budżetowe. Majątek gminy w nieruchomościach zwiększył się na koniec 2022 roku w stosunku do stanu mienia komunalnego sporządzonego na dzień 31.12.2021 roku o kwotę 97.900,00 zł. Zwiększenie wynika z zakupu działek.

Zwiększyła się w 2022 roku wartość środków trwałych w stosunku do wartości na dzień 31.12.2021 roku.

Zwiększenie o kwotę **2.664.570,15 zł** i zmniejszenie o kwotę **86.205,36 zł**.

Łączna wartość mienia komunalnego gminy na dzień 31 grudnia 2022 roku - bez zespołów komputerowych, urządzeń kserograficznych i sprzętu monitorującego lecz z budynkami będącymi w zarządzie GOK (834.845,-zł) wyniosła **90.372.282,34 zł** (według cen ewidencyjnych).

Dochody uzyskane z najmu, dzierżawy, wieczystego użytkowania majątku gminy oraz z tytułu nabycia prawa własności w 2022 roku wyniosły **344.040,37 zł**.

ZESTAWIENIE UDZIAŁÓW GMINY ZBUCZYN W SPÓŁKACH PRAWA HANDLOWEGO**1) UDZIAŁY GMINY ZBUCZYN W ZAKŁADZIE UTYLIZACJI ODPADÓW SP. Z O.O.**

Finansowy majątek trwały w postaci udziałów w Zakładzie Utylizacji Odpadów Sp. z o. o. z siedzibą w Siedlcach stanowi wartość 50 579,- zł i nie uległ zmianie.

2) UDZIAŁY GMINY ZBUCZYN W GMINNEJ SPÓŁCE KOMUNALNEJ SP. Z O.O. Z SIEDZIBĄ W ZBUCZYNI

Gmina Zbuczyn jest właścicielem 100% udziałów Gminnej Spółki Komunalnej sp. z o.o. utworzonej w dniu 15 września 2016 r. (akt notarialny Rep. A. Nr 5369/2016). Spółka wpisana jest do Krajowego Rejestru Sądowego XIV Wydział Gospodarczy prowadzony dla m.st. Warszawy pod numerem 0000658238.

Wartość udziałów Gminy Zbuczyn w Gminnej Spółce Komunalnej Sp. z o.o. z siedzibą w Zbuczynie, na dzień 31.12.2022 roku przedstawiała się następująco:

Udziały Gminy Zbuczyn w Gminnej Spółce Komunalnej w Zbuczynie	Wartość (zł)
Wkład pieniężny	2 776 udziałów po 100 zł
Wkład niepieniężny (środki trwałe)	10 070 udziałów po 100 zł
RAZEM:	12 846 udziałów po 100 zł
	277 600
	1 007 000
	1 248 600

V. INFORMACJA O REALIZACJI POLITYK, PROGRAMÓW I STRATEGII

1. ŁAD PRZESTRZENNY

1.1. STUDIUM UWARUNKOWAŃ I KIERUNKÓW PRZESTRZENNEGO ZAGOSPODAROWANIA GMINY

Podstawowym dokumentem planistycznym określającym politykę przestrzenną gminy, w tym lokalne zasady zagospodarowania przestrzennego jest Studium uwarunkowań i kierunków zagospodarowania przestrzennego gminy Zbuczyn, które zostało uchwalone przez Radę Gminy Zbuczyn Poduchowny uchwałą Nr XXII/113/2000 z dnia 28 listopada 2000 r., zmienione uchwałą nr XXXVII/327/2014 Rady Gminy Zbuczyn z dnia 13 marca 2014 r. Zmiana studium obejmuje część wsi Borki-Wyrki i Ługi-Rętki i dotyczy głównie przebiegu projektowanych linii elektroenergetycznych najwyższych napięć oraz terenów przyległych. Ponadto do studium uwarunkowań i kierunków zagospodarowania przestrzennego gminy Zbuczyn, Zarządzeniem zastępczym Wojewody Mazowieckiego z dnia 23 marca 2016 r. w sprawie wprowadzenia obszarów udokumentowanych złóż kopalin oraz Zarządzeniem zastępczym Wojewody Mazowieckiego z dnia 20 grudnia 2019 r. w sprawie wprowadzenia obszarów udokumentowanych złóż kopalin, wprowadzono następujące obszary złóż kopalin:

- złóż kruszywa naturalnego „Dziewule”;
- złóż kruszywa naturalnego „Plewki”;
- złóż kruszywa naturalnego „Smolanka”;
- złóż kruszywa naturalnego „Smolanka I”;
- złóż kruszywa naturalnego „Smolanka II”;
- złóż kruszywa naturalnego „Maciejowice”.

Od momentu uchwalenia w listopadzie 2000 r. Studium uwarunkowań i kierunków zagospodarowania przestrzennego gminy Zbuczyn, w polskim prawie nastąpił szereg istotnych zmian. W szczególności funkcjonuje nowa ustawa z dnia 27 marca 2003 r. o planowaniu i zagospodarowaniu przestrzennym, która w stosunku do starej ustawy z 7 lipca 1994 r. rozszerza zakres regulacji m.in. o uwzględnienie koncepcji przestrzennych zagospodarowania kraju oraz strategii rozwoju gminy, poszerza zakres opracowania o nowe elementy (wielkość i jakość zasobów wodnych, wymogi ochrony środowiska, przyrody i krajobrazu kulturowego, stan systemów komunikacji i infrastruktury technicznej i wiele innych).

Studium wymaga aktualizacji także z uwagi na to, że dane, na podstawie których opracowano dokument w większości są już nieaktualne, nie uwzględniają zmian jakie dokonały się na przestrzeni ostatnich lat zarówno w odniesieniu do danych statystycznych, jak i zagospodarowania terenów, rozbudowy systemów komunikacji i infrastruktury. Uniemożliwia to w sposób racjonalny wykorzystanie studium do celów planistycznych.

Pomimo rozbieżności pomiędzy starą a nową ustawą, zgodnie z art. 87 ust. 1 ustawy o planowaniu i zagospodarowaniu przestrzennym, studia uwarunkowań i kierunków zagospodarowania przestrzennego uchwalone po 1 stycznia 1995 roku zachowują moc, co oznacza, że Studium uwarunkowań i kierunków zagospodarowania przestrzennego gminy Zbuczyn jest dokumentem obowiązującym.

W celu oceny aktualności Studium uwarunkowań i kierunków zagospodarowania przestrzennego oraz miejscowych planów zagospodarowania przestrzennego Wójt Gminy Zbuczyn dokonał w 2017 roku analizy zmian w zagospodarowaniu przestrzennym gminy Zbuczyn.

W opracowanym dokumencie Wójt Gminy ocenił zgodność Studium uwarunkowań i kierunków zagospodarowania przestrzennego gminy Zbuczyn oraz zgodność planów miejscowych z obowiązującymi przepisami oraz z ustaleniami planu zagospodarowania przestrzennego Województwa Mazowieckiego, a także pod kątem zapewnienia w studium i w planach miejscowych warunków realizacji inwestycji celu publicznego. Stwierdzono, że Studium jest w przeważającej części nieaktualne i wymaga kompleksowej zmiany, natomiast nie ma konieczności dokonywania zmian obowiązujących miejscowych planów zagospodarowania przestrzennego. Jednak po przeprowadzeniu analizy w zakresie wydanych decyzji o ustaleniu lokalizacji inwestycji celu publicznego oraz wydanych decyzji o warunkach zabudowy zauważyć należy, że obowiązujące miejscowe plany zagospodarowania przestrzennego są niewystarczające, a wydane decyzje o warunkach zabudowy uwypukliły obszary, które mogą stanowić potencjał dla kierunkowego rozwoju.

Na podstawie przedłożonej przez Wójta Gminy Zbuczyn analizy zmian w zagospodarowaniu przestrzennym Gminy Zbuczyn, Rada Gminy Zbuczyn podjęła uchwałę nr XXXIV/299/2017 z dnia 28 kwietnia 2017 r. w sprawie aktualności Studium uwarunkowań i kierunków zagospodarowania przestrzennego gminy Zbuczyn oraz aktualności miejscowych planów zagospodarowania przestrzennego obowiązujących na terenie gminy Zbuczyn.

W dniu 30 września 2019 r. Rada Gminy Zbuczyn podjęła uchwałę Nr XIV/114/2019 w sprawie przystąpienia do sporządzenia studium uwarunkowań i kierunków zagospodarowania przestrzennego gminy Zbuczyn.

1.2. MIEJSCOWE PLANY ZAGOSPODAROWANIA

Miejscowy plan zagospodarowania przestrzennego stanowi podstawę planowania przestrzennego w gminie.

W 2022 r. na terenie gminy Zbuczyn obowiązywały następujące miejscowe plany zagospodarowania przestrzennego:

- **plany sporządzone w trybie ustawy z 27 marca 2003 r.:**

- 1) miejscowy plan zagospodarowania przestrzennego wsi Borki-Wyrki i części wsi Ługi-Rętki gm. Zbuczyn - część „A” - uchwała Nr XXXVII/328/2014 Rady Gminy Zbuczyn z dnia 13 marca 2014 roku;
- 2) miejscowy plan zagospodarowania przestrzennego wsi Borki-Wyrki i części wsi Ługi-Rętki gm. Zbuczyn - część „B” - uchwała Nr IX/66/2015 Rady Gminy Zbuczyn z dnia 22 maja 2015 roku;
- 3) miejscowy plan zagospodarowania przestrzennego wsi Borki-Wyrki i części wsi Ługi-Rętki gm. Zbuczyn - część „H” - uchwała Nr IX/67/2015 Rady Gminy Zbuczyn z dnia 22 maja 2015 roku;
- 4) miejscowy plan zagospodarowania przestrzennego wsi Borki-Wyrki i części wsi Ługi-Rętki gm. Zbuczyn - część „C” - uchwała Nr XXIX/251/2017 Rady Gminy Zbuczyn z dnia 20 stycznia 2017 roku, uchylona w części objętej rozstrzygnięciem nadzorczym Wojewody Mazowieckiego z dnia 28 lutego 2017 r.;
- 5) miejscowy plan zagospodarowania przestrzennego wsi Borki-Wyrki i części wsi Ługi-Rętki gm. Zbuczyn - część „D” - uchwała Nr XXIX/252/2017 Rady Gminy Zbuczyn z dnia 20 stycznia 2017 roku, uchylona w części objętej rozstrzygnięciem nadzorczym Wojewody Mazowieckiego z dnia 28 lutego 2017 r.;
- 6) miejscowy plan zagospodarowania przestrzennego wsi Borki-Wyrki i części wsi Ługi-Rętki gm. Zbuczyn - część „E” - uchwała Nr XXIX/253/2017 Rady Gminy Zbuczyn z dnia 20 stycznia 2017 roku, uchylona w części objętej rozstrzygnięciem nadzorczym Wojewody Mazowieckiego z dnia 28 lutego 2017 r.;
- 7) miejscowy plan zagospodarowania przestrzennego wsi Borki-Wyrki i części wsi Ługi-Rętki gm. Zbuczyn - część „F” - uchwała Nr XXIX/254/2017 Rady Gminy Zbuczyn z dnia 20 stycznia 2017 roku, uchylona w części objętej rozstrzygnięciem nadzorczym Wojewody Mazowieckiego z dnia 28 lutego 2017 r.;
- 8) miejscowy plan zagospodarowania przestrzennego wsi Borki-Wyrki i części wsi Ługi-Rętki gm. Zbuczyn - część

„G” - uchwała Nr XXIX/255/2017 Rady Gminy Zbuczyn z dnia 20 stycznia 2017 roku, uchylona w części objętej rozstrzygnięciem nadzorczym Wojewody Mazowieckiego z dnia 28 lutego 2017 r.;

9) miejscowy plan zagospodarowania przestrzennego części miejscowości Zbuczyn - uchwała nr XLI/348/2017 r. Rady Gminy Zbuczyn z dnia 27 października 2017 r., uchylona w części objętej rozstrzygnięciem nadzorczym Wojewody Mazowieckiego z dnia 16 listopada 2017 r.;

- **plany uchwalone po 1 stycznia 1995 r. sporządzone w trybie ustawy z 7 lipca 1994 r., które zachowały moc:**

10) uchwała nr VI/39/99 Rady Gminy w Zbuczynie Poduchownym z 28 kwietnia 1999 r. w sprawie uchwalenia zmiany miejscowego planu ogólnego zagospodarowania przestrzennego gminy Zbuczyn Poduchowny – cz. Wsi Dziewule, będąca zmianą Miejscowego Planu Ogólnego Zagospodarowania Przestrzennego gminy Zbuczyn Poduchowny uchwalonego uchwałą Nr XVII/71/91 Rady Gminy w Zbuczynie Poduchownym z dnia 15 listopada 1991 roku;

11) uchwała nr XXIV/96/96 Rady Gminy w Zbuczynie Poduchownym z 26 lipca 1996 r. w sprawie uchwalenia zmian w miejscowym planie ogólnym zagospodarowania przestrzennego miejscowości Zbuczyn, będąca zmianą Miejscowego Planu Ogólnego Zagospodarowania Przestrzennego miejscowości Zbuczyn uchwalonego uchwałą Nr XXIII/94/92 Rady Gminy w Zbuczynie Poduchownym z dnia 6 października 1992 r. (obejmuje niewielki teren oczyszczalni ścieków).

Decyzje o warunkach zabudowy i zagospodarowania terenu oraz decyzje o ustaleniu lokalizacji inwestycji celu publicznego wydane przez Wójta Gminy Zbuczyn w 2022 roku.

Wójt Gminy Zbuczyn w 2022 r. wydał łącznie 92 decyzje administracyjne w sprawie ustalenia zasad zagospodarowania i zabudowy terenu, z czego:

- **86 decyzji o warunkach zabudowy i zagospodarowania terenu**, w tym: 58 decyzji na zabudowę mieszkaniową jednorodzinną, zabudowę wielorodzinną i zagrodową w gospodarstwach rolnych, hodowlanych i ogrodniczych, 13 decyzji na zabudowę inną – usługową, produkcyjną, magazynową, obiekty infrastruktury technicznej, hydrotechnicznej, rekreacyjną i inwentarską oraz 15 decyzji zmieniających w części decyzję o warunkach zabudowy;
- **6 decyzji o ustaleniu lokalizacji inwestycji celu publicznego**, dla następujących przedsięwzięć:
 - 1) budowa odcinka linii elektroenergetycznej niskiego napięcia poniżej 1 kV wraz ze złączem kablowym oraz słupem energetycznym w miejscowości Dziewule;
 - 2) budowa odcinka napowietrznej lub kablowej linii oświetlenia drogowego w miejscowości Grochówka;
 - 3) budowa stacji bazowej telefonii komórkowej PLAY wraz z wewnętrzną linią zasilającą i niezbędną infrastrukturą techniczną w miejscowości Czuryły;
 - 4) budowa stacji bazowej telefonii komórkowej PLAY wraz z niezbędną infrastrukturą techniczną w miejscowości Januszówka;
 - 5) budowa odcinka napowietrznej lub kablowej linii oświetlenia drogowego w miejscowości Tarcze;
 - 6) budowa odcinków napowietrznych lub kablowych linii oświetlenia drogowego w miejscowości Wólka Kamienna.

Ponadto na wniosek zainteresowanych wydano:

- 6 wypisów i wyrysów z obowiązujących miejscowych planów zagospodarowania przestrzennego;
- 371 zaświadczeń o przeznaczeniu nieruchomości w miejscowych planach zagospodarowania przestrzennego, bądź o braku planu do przedłożenia m.in. w kancelariach notarialnych, w bankach, w biurach geodezyjnych, w biurach rzeczoznawców oraz PGW Wody Polskie.

Na terenie Gminy Zbuczyn w 2022 r. nadano 76 numerów porządkowych dla nowo wybudowanych budynków.

Podziały nieruchomości w 2022 roku

W 2022 roku Wójt Gminy Zbuczyn wydał:

- 44 decyzje zatwierdzające podział nieruchomości;
- 32 postanowienia o zaopiniowaniu wstępnego projektu podziału nieruchomości.

W 2022 roku złożono 35 wniosków o zaopiniowanie wstępnego projektu podziału i zatwierdzenie podziału nieruchomości oraz 13 wniosków o wydanie decyzji zatwierdzającej podział nieruchomości.

2. ZASOBY MATERIALNE GMINY

2.1. PROGRAM GOSPODAROWANIA MIESZKANIOWYM ZASOBEM GMINY

W 2022 roku obowiązywał Program gospodarowania mieszkaniowym zasobem Gminy Zbuczyn na lata 2020-2024 uchwalony uchwałą Nr XVII/136/2019 Rady Gminy Zbuczyn z dnia 28 listopada 2019 r.

Gmina w świetle obowiązujących przepisów zobowiązana jest do zapewnienia lokalu mieszkalnego osobom znajdującym się w trudnej sytuacji życiowej.

W skład mieszkaniowego zasobu Gminy Zbuczyn w 2022 roku wchodziło 14 lokali, położonych w budynkach stanowiących wyłączną własność Gminy Zbuczyn zlokalizowanych:

- 1) Zbuczyn, ul. Terespolska 15 (bud. Ośrodka Zdrowia) - 3 lokale,
- 2) Zbuczyn, ul. Terespolska 17 (bud. wolnostojący) - 1 lokal,
- 3) Zbuczyn ul. Piwna 2 - 3 lokale,
- 4) Krzesk-Majątek (bud. Agronomówki) - 2 lokale,
- 5) Ługi Wielkie (dom nauczyciela) - 3 lokale,
- 6) Borki-Wyrki 16 - 1 lokal,
- 7) Tarcze - 1 lokal – umowa najmu lokalu socjalnego.

Lokalami i budynkami wchodzącymi w skład mieszkaniowego zasobu gminy zarządza Wójt Gminy Zbuczyn.

Źródłami finansowania gospodarki mieszkaniowej w 2022 roku były dochody z czynszów za lokale mieszkaniowe.

Zgodnie z uchwalonym programem gospodarowania mieszkaniowym zasobem gminy na lata 2020-2024 nie przewidywało się powiększenia w 2022 roku mieszkaniowego zasobu gminy poprzez budowę nowych mieszkań.

Uchwała określa zasady polityki czynszowej oraz warunki obniżenia czynszu. Polityka czynszowa powinna zmierzać do takiego ukształtowania stawek czynszu w latach 2020-2024, aby wpływy z czynszów pokrywały koszty bieżącego utrzymania budynków i zapewniały pozyskanie środków na remonty.

Uchwałą zostały ustalone następujące czynniki obniżające stawkę bazową czynszu:

- 1) położenie budynku poza miejscowością Zbuczyn: - 5%,
- 2) lokal bez centralnego ogrzewania: - 10%
- 3) lokal bez zimnej wody bieżącej: - 5%,
- 4) lokal w budynku o złym stanie technicznym: - 5%.

2.2. GMINNA EWIDENCJA ZABYTEKÓW

Gminna ewidencja zabytków, stanowi spis obiektów zabytkowych prowadzony przez gminę. Wpis do niego następuje na podstawie zarządzenia wójta. Do ewidencji, zgodnie z zapisami ustawy o ochronie zabytków i opiece nad zabytkami, wpisuje się trzy kategorie obiektów: zabytki nieruchome wpisane do rejestru zabytków, inne zabytki nieruchome znajdujące się w wojewódzkiej ewidencji zabytków oraz inne zabytki nieruchome wyznaczone przez wójta w porozumieniu z wojewódzkim konserwatorem zabytków. Wójt Gminy Zbuczyn w 2022 roku nie dokonywał wpisów nowych pozycji w gminnej ewidencji zabytków.

Obiekty zabytkowe na terenie Gminy reprezentowane są przez budownictwo sakralne, zespoły dworsko – parkowe oraz w największym stopniu przez wiejskie budownictwo drewniane, którego przykłady znajdują się w miejscowościach na terenie całej Gminy.

Do najciekawszych obiektów zabytkowych znajdujących się na terenie Gminy można zaliczyć:

- ✓ Krzesk-Majątek – zespół dworsko – parkowy. Dwór murowany z I poł. XIX wieku, oficyna, stodoła, spichlerz z II poł. XIX wieku oraz park krajobrazowy,
- ✓ Krzesk-Majątek – zespół sakralny parafii rzymsko – katolickiej p.w. Matki Boskiej Częstochowskiej. Kościół murowany wzniesiony w latach 1909 -1915, plebania murowana z lat 20 – tych XX wieku,
- ✓ Zbuczyn – zespół sakralny parafii rzymsko – katolickiej p.w. Św. Stanisława Biskupa. Kościół murowany wybudowany w latach 1880-1899 przez Karola Rabczyńskiego, dom parafialny, wikariat, dzwonnica, spichlerz,

Stanowiska archeologiczne:

- ✓ Grodzisk – znalezisko luźne – toporek kamienny czworościenny dł. 8 cm, z młodszej epoki kamiennej (neolit), grodzisko kultury nieokreślonej z okresu wczesnośredniowiecznego,
- ✓ Izdebki-Kosny – znalezisko – skarb (4 złote dukaty holenderskie) z XVIII wieku, okres nowożytny,
- ✓ Krzesk-Królowa Niwa – grodzisko pierścieniowate o podwójnej linii wałów, średnica zewnętrzna ok. 200 m, wał zewnętrzny o wysokości 1,5 m, wał wewnętrzny 2,5 m, kultura prapolska VII – VIII wiek, okres wczesnośredniowieczny,
- ✓ Zawady – cmentarzysko szkieletowe, XI-XIII w.

Cmentarze:

- ✓ Krzesk-Majątek – cmentarz parafialny rzymsko – katolicki o powierzchni 2,0 ha, założony na początku XX wieku, najstarszy zachowany nagrobek pochodzi z 1912 roku,
- ✓ Zbuczyn – cmentarz parafialny rzymsko – katolicki o powierzchni 1,45 ha założony ok. 1800 roku, najstarszy zachowany nagrobek pochodzi z 1832 roku.

Na terenie Gminy znajdują się także liczne zabytki architektury obiektów mieszkalnych i użyteczności publicznej: domy i zagrody drewniane, spichlerze, szkoły, karczmy, urzędy.

W 2022 roku obowiązywała na terenie Gminy Zbuczyn uchwała Nr XXIII/176/09 Rady Gminy Zbuczyn z dnia 6 lutego 2009 r. w sprawie określenia zasad i trybu udzielania dotacji ze środków budżetowych gminy Zbuczyn na prace konserwatorskie, restauratorskie lub roboty budowlane przy zabytku wpisanym do rejestru zabytków (Dz.Urz.Woj.Maz. Nr 74 poz. 1995).

W 2022 roku nie były udzielane z budżetu Gminy Zbuczyn dotacje na ochronę zabytków.

3. OŚWIATA

3.1. SIEĆ SZKÓŁ I PRZEDSZKOLI. BAZA OŚWIATOWA.

Na terenie Gminy Zbuczyn w 2022 roku funkcjonowały następujące publiczne szkoły i przedszkola:

L.p.	Nazwa placówki	Baza
1.	Szkoła Podstawowa im. Jana Pawła II w Zbuczynie	2 pawilony dydaktyczne, 2 sale dla oddziałów przedszkolnych, świetlica, biblioteka z czytelnią, 2 pracownie informatyczne (2017 r. i 2021 r.) pracownia językowa (2022 r.) sala gimnastyczna, sala baletowa, boisko wielofunkcyjne, boisko lekkoatletyczne.
2.	Szkoła Podstawowa im. Żołnierzy Wyklętych w Borkach-Kosach	2 pawilony dydaktyczne, stołówka, gabinet pielęgniarstwa, pracownia komputerowa (2004 r.), pracownia językowa (2022 r.), sala gimnastyczna, boisko trawiaste z bieżnią okólną, 2 place zabaw;
3.	Szkoła Podstawowa im. Jana Czesława Tajcherta w Czuryłach	1 pawilon dydaktyczny, pracownia komputerowa (2006-2007), pracownia językowa (2022 r.) sala gimnastyczna, plac zabaw;
4.	Szkoła Podstawowa im. Kardynała Stefana Wyszyńskiego w Dziewulach	1 pawilon dydaktyczny, pracownia informatyczna (2004 r.) pracownia językowa (2022 r.) sala gimnastyczna, boisko asfaltowe wielofunkcyjne, boisko trawiaste pełnowymiarowe, plac zabaw;
5.	Szkoła Podstawowa w Krzesku-Królowa Niwa	2 pawilony dydaktyczne, 4 sale dla oddziałów przedszkolnych, pracownia informatyczna – 10 stanowisk (2019 r.), pracownia językowa (2022 r.)
6.	Gminne Przedszkole w Zbuczynie	5 sal w budynku przedszkola, 2 sale w pawilonie szkoły, 4 gabinety do zajęć specjalistycznych (logopedycznych, psychologicznych, do terapii neurotaktylnej, do integracji sensorycznej);

Poza przedszkolem i szkołami publicznymi prowadzonymi przez Gminę Zbuczyn funkcjonują również szkoły i przedszkola niepubliczne o uprawnieniach szkół publicznych, które są prowadzone przez lokalne stowarzyszenia. Istnieje osiem takich placówek na terenie gminy Zbuczyn.

Szkoły i przedszkola niepubliczne:

L.p.	Nazwa placówki
1.	Zespół Szkół Niepublicznych w Borkach-Wyrkach
2.	Niepubliczna Szkoła Podstawowa w Izdebkach-Kosnach
3.	Niepubliczna Szkoła Podstawowa w Ługach Wielkich
4.	Niepubliczne Przedszkole w Borkach-Kosach
5.	Niepubliczne Przedszkole w Cieleńcu

6.	Niepubliczne Przedszkole w Dziewulach
7.	Niepubliczne Przedszkole w Izdebkach-Kosnach
8.	Niepubliczne Przedszkole w Ługach Wielkich

3.2. PROJEKTY I PROGRAMY REALIZOWANE W SZKOŁACH I PRZEDSZKOLU

1) Programy rządowe oraz realizowane we współpracy z fundacjami, stowarzyszeniami:

a) **Program Polski Ład „Poznaj Polskę” – edycja wiosenna i jesienna – wycieczki dla 562 uczniów**

- Szkoła Podstawowa w Zbuczynie – dofinansowanie w wys. 50 000 zł;
- Szkoła Podstawowa w Borkach-Kosach – dofinansowanie w wys. 15 000 zł;
- Szkoła Podstawowa w Dziewulach – dofinansowanie w wys. 60 000 zł;
- Szkoła Podstawowa w Krzesku - Królowa Niwa – dofinansowanie w wys. 34 500 zł.

Łączna wysokość dotacji – 159 500 zł.

b) **Program „Aktywna Tablica”:**

- Szkoła Podstawowa w Zbuczynie – 43 730,24 zł (dotacja 34 984,19 zł);
- Szkoła Podstawowa w Borkach-Kosach – 43 520,95 zł (dotacja 34 816,76 zł);
- Szkoła Podstawowa w Czuryłach – 43 586,85 zł (dotacja 34 869,48 zł);
- Szkoła Podstawowa w Krzesku-Królowa Niwa – 40 704,30 zł (dotacja 32 563,44 zł).

Łączna wysokość dotacji – 137 233,87 zł, wkład własny gminy – 34 308,47 zł.

c) **Program YOUNGSTER PLUS – wsparcie nauczania języka angielskiego**

- Szkoła Podstawowa w Krzesku-Królowa Niwa – dotacja 3 600,00 zł.

d) **Programy promujące aktywność fizyczną:**

Program „Klub”:

- Szkoła Podstawowa w Krzesku - Królowa Niwa, dofinansowanie w kwocie 15 000 zł;
- Szkoła Podstawowa im. Jana Pawła II w Zbuczynie – dofinansowanie w kwocie 15 000 zł;

Program „Rugby Tag”:

- Szkoła Podstawowa w Czuryłach - dofinansowanie w kwocie 3 000 zł;

Program „Szkolny Klub Sportowy”:

- Szkoła Podstawowa w Zbuczynie – dofinansowanie w kwocie 10 260,00 zł;
- Szkoła Podstawowa w Czuryłach – dofinansowanie w kwocie 4 200 zł;

Program „Sport dla wszystkich”:

- Szkoła Podstawowa w Zbuczynie – dofinansowanie w kwocie 4 000 zł;
- Szkoła Podstawowa w Czuryłach - dofinansowanie w kwocie 6 000 zł;
- Szkoła Podstawowa w Krzesku - Królowa Niwa – dofinansowanie w kwocie 25 000 zł;

Program powszechnej nauki pływania:

- Szkoła Podstawowa w Krzesku - Królowa Niwa – dofinansowanie w kwocie 10 350 zł;

e) **Inne programy:**

„Spotkanie z fotografią”

- Szkoła Podstawowa w Zbuczynie – dofinansowanie w kwocie 20 000 zł;

„Edukacyjna Sieć Antysmogowa”

- Szkoła Podstawowa w Zbuczynie – dofinansowanie w kwocie 15 000 zł;

„Kulturalna Szkoła na Mazowszu”

- Szkoła Podstawowa w Zbuczynie – dofinansowanie w kwocie 12 000 zł;

„Szachy w Mazowieckiej Szkole”

- Szkoła Podstawowa w Zbuczynie – dofinansowanie w kwocie 3 000 zł;

- 2) Wypoczynek letni:
kolonie letnie tematyczne: „Mikoszewo 2022” zorganizowane przez stowarzyszenie „Optymizm” działające przy Szkole Podstawowej w Zbuczynie – pozyskane środki – 39 900 zł;
- 3) Profilaktyka:
6-cio dniowe półkolonie z elementami profilaktyki organizowane przez stowarzyszenia działające przy:
- Szkole Podstawowej w Borkach-Kosach (dofinansowanie 10 600 zł)
- Szkole Podstawowej w Czuryłach (dofinansowanie 10 600 zł),
- Szkole Podstawowej w Dziewulach (dofinansowanie 10 600 zł),
- Szkole Podstawowej w Krzesku-Królowa Niwa (dofinansowanie 10 600 zł),
- Szkole Podstawowej w Zbuczynie (dofinansowanie 10 600 zł),
- Niepublicznej Szkole Podstawowej w Ługach-Wielkich (dofinansowanie 7 000 zł).
Łączna liczba uczestników wyniosła 305 uczniów.
- 4) Krajowy Fundusz Szkoleniowy:
Gminne Przedszkole w Zbuczynie - pozyskana kwota 8 128,38 zł na doskonalenie nauczycieli.

3.3. FINANSOWANIE OŚWIATY

FINANSOWANIE OŚWIATY W LATACH 2019 -2022

L.p.	Rodzaj	Wartość (zł)			
		2019 r.	2020 r.	2021 r.	2022 r.
1.	Subwencja oświatowa	12 323 617,00	12 683 558,00	13 145 905,00	13 907 530,00
1a.	Dotacja na edukację dzieci z Ukrainy				279 819,00
2.	Wydatki na oświatę, w tym: środki własne Gminy	19 600 482,97 7 276 865,97	21 924 326,23 9 066 856,23	20 746 584,57 7 600 679,57	20 035 111,04 6 127 581,04
	- w tym dotacja OP dla placówek niepublicznych	2 117 591,53	3 668 999,36	2 403 255,61	3 944 427,18
3.	Dotacja na wychowanie przedszkolne	457 378,00	501 156,18	511 908,00	573 786,00
4.	Wydatki na wychowanie przedszkolne, w tym: środki własne Gminy	3 724 933,35 3 267 555,35	3 871 192,31 3 370 036,13	4 569 598,23 4 057 690,23	4 996 434,37 4 422 649,37

Wydatki na oświatę w Gminie Zbuczyn a wysokość subwencji oświatowej w latach 2019-2022

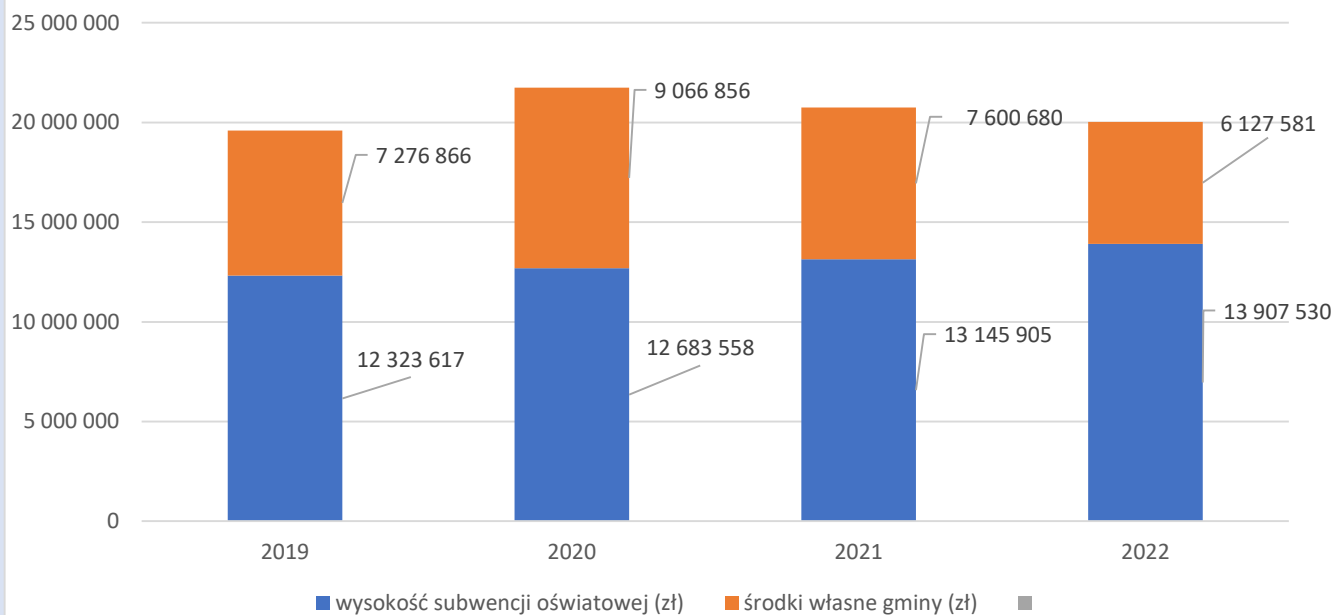

Wydatki na wychowanie przedszkolne w Gminie Zbuczyn a wysokość dotacji w latach 2019-2022

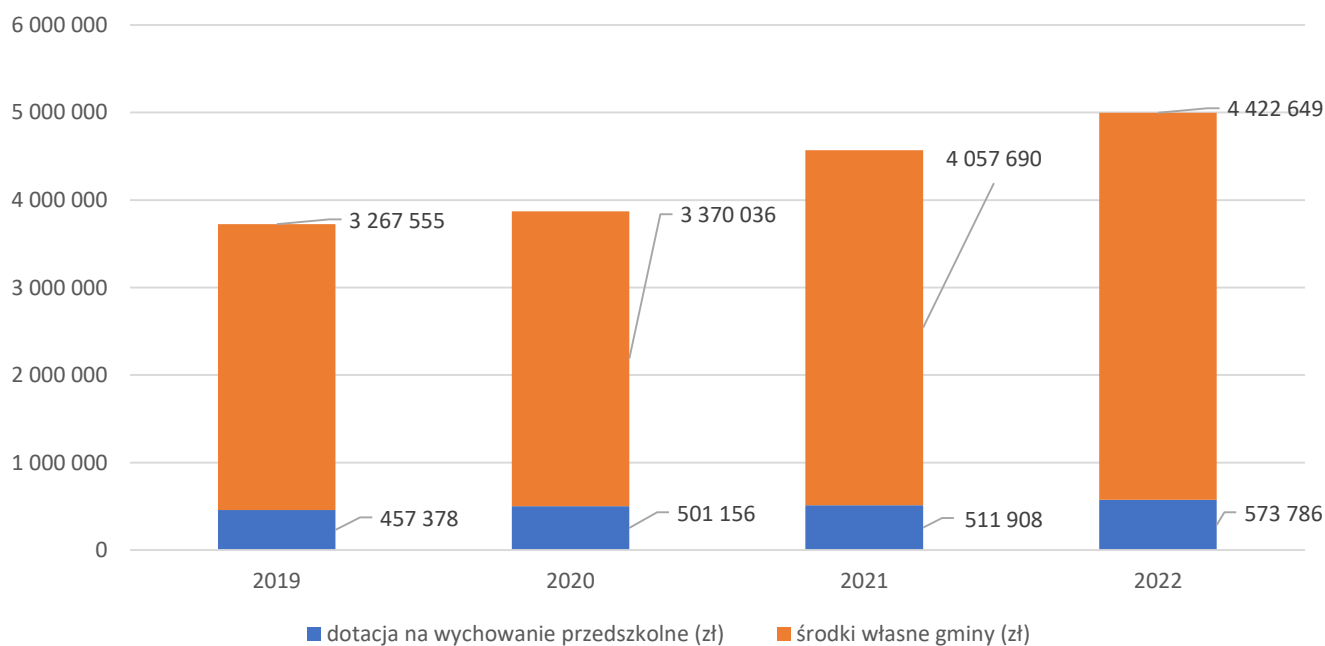

4. INFRASTRUKTURA KOMUNALNA

4.1. DROGI

Ogółem długość sieci dróg na terenie Gminy wynosi ok. 450 km.

Drogi gminne

Sieć dróg gminnych tworzy 55 dróg o łącznej długości 120,0 km. Drogi gminne stanowią sieć uzupełniającą, która zaspakaja elementarne potrzeby i dostęp do dróg powiatowych i krajowych. Uzupełnienie sieci dróg gminnych stanowią drogi wewnętrzne, będące własnością Gminy Zbuczyn, niezaliczone do żadnej kategorii dróg publicznych. Z reguły są to nieutwardzone drogi, stanowiące dojazd do pól i innych użytków uprawnych, których łączna długość wynosi ponad 200 km.

Zarządcą dróg gminnych na terenie gminy Zbuczyn jest Wójt Gminy Zbuczyn.

Mapa. Drogi publiczne gminne i powiatowe na terenie gminy Zbuczyn.



Tabela - Wykaz dróg gminnych na terenie gminy Zbuczyn (stan na 31.12.2022).

Nr Drogi	Lokalizacja
361301W	dr. krajowa nr. 63 - Ciosny - gr. gm. Wiśniew - Dziewule
361302W	Borki Sody - gr.gm. Wiśniew - Borki Wyrki
361303W	Izdebki Wąsy - gr. gm. Mordy - Pióry Wielkie
361304W	Pogonów
361305W	Mikłusy - gr.gm. Trzebieszów - Łęcznowola
361306W	Zembry - gr.gm. Trzebieszów - Maciejowice
361307W	Jakusze - gr. gm. Trzebieszów - Maciejowice
361308W	Leszczanka - gr.gm. Trzebieszów - Tęczki
361309W	Sąsiadka - Grochówka - Tęczki
361310W	Sąsiadka - Wesółka - Krzesk Nowy
361311W	Wólka Kamienna - Kwasy - dr. powiatowa 3641W (Iwanów)
361312W	Krzesk Nowy - Krzesk Majątek - Kwasy
361313W	Radomyśl - gr.gm. Wiśniew - Smolanka
361314W	Błażeje - Pólka - Modrzew
361315W	Zawady - Krzesk Stary - Izdebki Wąsy
361316W	Błażeje - Izdebki Wąsy
361317W	Iwanów - Rzążew
361318W	dr. krajowa nr 2 - Ługi Wielkie - Tarcze - Czuryły
361319W	Rzążew - Choja - Tarcze
361320W	Zawady - Maciejowice
361321W	Tchórzew Plewki - Tchórzew
361322W	Karcze - Bzów
361323W	dr. krajowa nr 2 - Chromna - Jasionka
361324W	Łęcznowola - Dziewule
361325W	Łęcznowola - Smolanka
361326W	Wesółka - Sobicze - Kośmidry
361327W	dr. krajowa nr. 2 - Zdany - dr. krajowa nr 2
361328W	Krzesk Majątek - Krzesk Stary - dr. krajowa nr 2
361329W	Borki Wyrki - Borki Kosy
361330W	droga położona na dz. o nr ew. 296/1, 300 obręb Borki - Wyrki

361331W	ul. Polna (dz. nr ew. 448- obręb Zbuczyn, dz.nr. ew.237, 113-obręb Jasionka)
361332W	Zbuczyn - Rówce (dz.nr ew. 670- obręb Zbuczyn, dz.nr ew. 559,568,504/4 obręb Rówce)
361333W	Grodzisk - łącznowola (dz.nr ew. 559, 564, obręb Grodzisk)
361334W	ul. Słoneczna (dz.nr ew. 748, 749 obręb Zbuczyn)
361335W	ul. Spacerowa (dz. nr ew. 1751, 1829/2 obręb Zbuczyn)
361336W	ul. Jasna (dz. nr ew. 1747 obręb Zbuczyn)
361337W	ul Północna (dz. nr ew. 1731 obręb Zbuczyn)
361338W	ul. Łąkowa i ul. Ogrodowa dz. nr ew. 1734, 1326/10 1323/10 1326/11 obręb Zbuczyn)
361339W	ul. Piwna i ul. Dębowa (dz. nr ew. 1488/16, 1488/13, 1482/11, 1736/3 obręb Zbuczyn)
361640W	droga położona na dz. nr ew. 420/2 obręb Ługi Wielkie
361341W	ul Północna (dz. nr ew. 1209 obręb Dziewule)
361342W	droga położona na dz. nr ew. 187 obręb Borki - Kosy
361343W	droga położona na dz. nr ew. 117 obręb Borki - Kosy
361344W	droga położona na dz. nr ew. 304/1 obręb Borki-Wyrki
361345W	droga położona na dz. nr ew. 295, 288 obręb Ługi Rętki
361346W	droga położona na dz. nr ew. 292, 287 obręb Chromna
361347W	droga położona na dz. nr ew. 209, 168 obręb Sobicze
361348W	droga położona na dz. nr. ew. 149/9, 130/2, 88/5, 146/7, 146/5, 88/3, 81/2, 82/1, 136/821, 70/5, 70/6. 70/3, 69/2 134/1, 57/1, 56/2, 40/4, 41/1, 131/392, 132/411, 33/4, 22/1 128/2 21/4 obręb Lucynów
361349W	droga położona na dz. nr ew. 407 obręb Cielemęc
361350W	droga w m. Jasionka od drogi powiatowej nr 3636W do drogi technicznej PKP (dz. nr ew. 756, 733, 734)
361351W	droga zlokalizowana w granicach działek o numerach ewidencyjnych: 1596/11, 1595/29, 1595/28, 1594/25, 1594/33, 1594/49, 1600/2 w obrębie ewidencyjnym Zbuczyn
361352W	droga zlokalizowana na działce o numerze ewidencyjnym 1575/3 w obrębie ewidencyjnym Zbuczyn
361353W	Droga położona w granicach działki ewidencyjnej nr 196 w obrębie ewidencyjnym Tarcze i nr 411 w obrębie ewidencyjnym Ługi Wielkie
361355W	Droga położona w granicach działek ewidencyjnych nr 23, 142, 64 i 63 w obrębie ewidencyjnym Modrzew
361354W	Droga położona w granicach ewidencyjnych nr 775, 771/1, 771/2, w obrębie ewidencyjnym Bzów i nr 215 w obrębie ewidencyjnym Choja.

Uchwała Rady Gminy Zbuczyn	Droga położona w granicach ewidencyjnych nr 201/15, 206/11 i części działki o nr ewidencyjnym 202/1 w obrębie ewidencyjnym Zawady
----------------------------	---

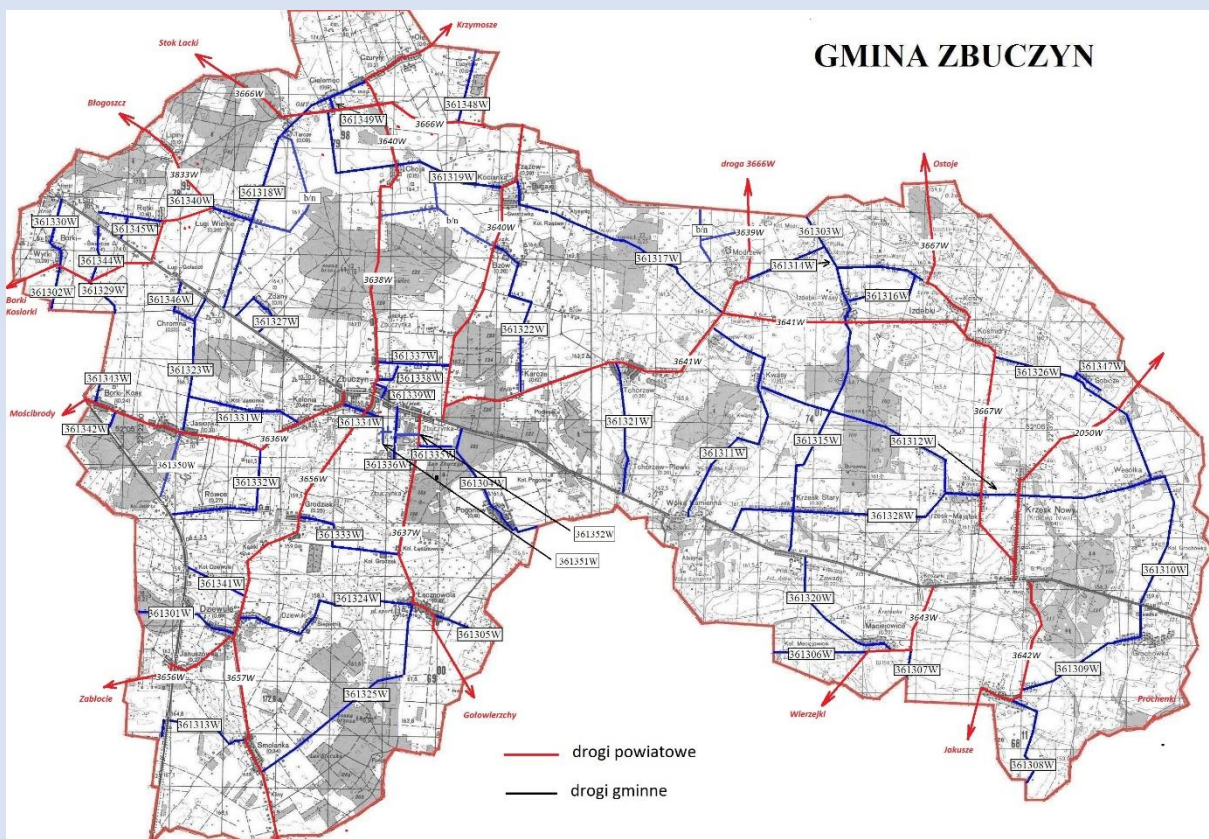
Drogi powiatowe

Drogi powiatowe to 15 ciągów dróg o łącznej długości 82,10 km. Zarządcą dróg powiatowych jest Zarząd Powiatu Siedleckiego. W okresie zimowym, na podstawie porozumienia o powierzeniu zadania, utrzymanie zimowe dróg powiatowych na swoim terenie realizuje Gmina Zbuczyn.

Tabela - Wykaz dróg powiatowych na terenie gminy (stan na 31.12.2022).

Lp.	Numer drogi	Nazwa drogi (przebieg)
1	2050 W	Łosice – Hadynów – Próchenki – Krzesk-Królowa Niwa - droga nr 2
2	3633W	Błogoszcz - ...- Ługi Wielkie – Borki-Kosiorki
3	3636W	Zbuczyn – Borki-Kosy - Mościbrody
4	3637W	Zbuczyn – Łęcznowola – gr. województwa (Gołowierzchy)
5	3638W	Zbuczyn – Czuryły – Krzymosze - Wyczółki
6	3639W	droga nr 3666W – Modrzew – droga nr 3641W
7	3640W	droga nr 3666W – Rządów - Zbuczyn
8	3641W	Zbuczyn – Tchórzew – Izdebki-Kosny
9	3642W	Krzesk-Królowa Niwa – Tęczki – gr. województwa (Jakusze)
10	3643W	droga nr 2 – Maciejowice – gr. województwa (Wierzejki)
11	3656w	Gostchorz – Zabłocie - Zbuczyn
12	3657W	Dziewule – gr. województwa (Łuków)
13	3658W	Wólka Kamienna – gr. województwa (Zaolszynie)
14	3666W	Stok łacki – Tarcze – Radzików Wielki – Szydłówka - Olszanka
15	3667W	Krzesk-Królowa Niwa – Izdebki-Kośmidry – Ostoje – Klimy – droga nr 3665W

Drogi wojewódzkie

Przez teren Gminy Zbuczyn nie przebiegają żadne drogi zaliczone do kategorii dróg wojewódzkich.

Drogi krajowe

W granicach Gminy Zbuczyn na odcinku 23,56 km przebiega droga krajowa nr 2 Warszawa – Terespol. Droga krajowa w okresie zimowym jest w utrzymywana przez służby Generalnej Dyrekcji Dróg Krajowych i Autostrad.

4.2. WYDATKI NA DROGI

Co roku w budżecie Gminy Zbuczyn przeznaczane są znaczne środki na poprawę infrastruktury transportowej na terenie wszystkich miejscowości.

W 2022 roku łącznie na zadania inwestycyjne oraz remonty i modernizacje dróg gminnych wydatkowano kwotę **2 972 066,20 zł, w tym:**

- na zadania inwestycyjne **2 414 911,27 zł**, z czego **107 141,12 zł w ramach funduszu sołeckiego;**
- na remonty dróg gminnych **557 154,93 zł**, z czego **305 452,25 zł w ramach funduszu sołeckiego.**

Ponadto przekazano z budżetu Gminy Zbuczyn dotację w wysokości **886 712,00 zł** dla Powiatu Siedleckiego na budowę chodników oraz remont dróg powiatowych przebiegających przez Gminę Zbuczyn.

Wydatki z funduszu sołeckiego na drogi gminne łącznie wyniosły 412 593,37 zł, z czego wydatki inwestycyjne wyniosły 107 141,12 zł.

4.3. TRANSPORT PUBLICZNY

Gmina Zbuczyn na mocy porozumienia międzygminnego, zawartego w dniu 1 grudnia 2011 r. z Miastem Siedlce, powierzyła Miastu realizację zadania własnego, polegającego na prowadzeniu lokalnego transportu zbiorowego na terenie gminy Zbuczyn.

Zakres przedmiotowego porozumienia obejmuje w szczególności:

- 1) organizowanie usług przewozowych lokalnego transportu zbiorowego, a w szczególności: planowanie rozwoju komunikacji, badania natężenia ruchu pasażerów, projektowanie linii połączeń komunikacyjnych, opracowywanie w porozumieniu z Gminą rozkładów jazdy, kontrolę wykonywania usług przewozowych, zatwierdzanie taryfikatorów, zarządzanie i koordynowanie komunikacji, prowadzenie badań marketingowych w zakresie komunikacji zbiorowej, dystrybucję i sprzedaż biletów,
- 2) ustalanie opłat za usługi przewozowe gminnego transportu zbiorowego,
- 3) określenie stref przewozowych dla działalności przewozowej lokalnego transportu zbiorowego realizowanego na terenie Miasta Siedlce i Gminy Zbuczyn, z zastrzeżeniem, że strefa I obejmuje teren Miasta,
- 4) określanie regulaminu przewozu dla gminnego transportu zbiorowego.

Powierzone zadanie wykonuje operator - Miejskie Przedsiębiorstwo Komunikacyjne w Siedlcach Spółka z o.o. Gmina Zbuczyn ponosi koszty realizacji zadania. W 2022 r. koszt transportu zbiorowego w Gminie Zbuczyn wyniósł 505 410,00 zł. Zrealizowano łącznie 101 082 wozokilometrów.

W 2022 r na terenie gminy Zbuczyn funkcjonowały 3 linie MPK:

- linia nr 11 obejmująca miejscowości: Borki – Wyrki, Ługi – Rętki, Lipiny, Ługi Wielkie, Tarcze, Cielemęc, Czuryły, Choja, Rzążew, Bzów,
- linia nr 21 obejmująca miejscowości: Borki – Wyrki, Chromna, Zdany, Zbuczyn,
- linia nr 26 obejmująca miejscowości: Tarcze, Cielemęc, Czuryły, Choja Rzążew, Bzów.

Począwszy od 1 lipca 2018 r. mieszkańcy Gminy Zbuczyn, którzy ukończyli 70 lat mogą korzystać z bezpłatnych przejazdów autobusami MPK, z tzw. „biletem zerowym”, na całym obszarze działania operatora, a więc na wszystkich liniach komunikacyjnych w I, II i III strefie biletowej.

Do przejazdów ze zniżką 100 % uprawnione są także dzieci do czasu rozpoczęcia nauki szkolnej, natomiast uczniowie szkół podstawowych i ponadpodstawowych korzystają ze zniżki 50 %.

Obsługę mieszkańców w zakresie transportu zapewniały również prywatne firmy.

Przy zachodniej granicy Gminy Zbuczyn przebiega linia kolejowa Warszawa – Terespol. W gminie znajdują się dwie stacje kolejowe – w miejscowościach Dziewule i Borki-Kosy.

4.4. WODOCIĄGI I KANALIZACJA

Administratorem sieci wodociągowej i kanalizacyjnej na terenie gminy Zbuczyn jest Gminna Spółka Komunalna Sp. z o.o. z siedzibą w Zbuczynie.

Sieć wodociągowa zasilana jest z dwóch stacji hydroforowych, zlokalizowanych w miejscowościach Jasionka i Krzesk- Królowa Niwa. Na koniec 2022 roku długość czynnej sieci wodociągowej była równa 209,38 km, a liczba czynnych przyłączy wodociągowych wyniosła 3076,00.

W omawianym okresie Spółka oddała do użytkowania odcinek sieci wodociągowej w miejscowości Zbuczyn ul. Poziomkowa o długości 380,6 mb wybudowany w 2021 r. Z kolei Gmina Zbuczyn przystąpiła do modernizacji przyłączy wodociągowych w miejscowości Zawady. Zakończenie zadania zaplanowano na rok 2023.

Kanalizacją sanitarną objęte są miejscowości Zbuczyn, Krzesk-Królowa Niwa oraz Krzesk - Majątek. Na koniec 2022 r. długość sieci kanalizacji sanitarnej (bez przyłączy) wyniosła 44,58 km, a liczba czynnych przyłączy kanalizacyjnych 782.

W 2022 r. zostały oddane do użytkowania odcinki sieci kanalizacyjnej w miejscowości Zbuczyn w ul. Aroniowej o długości 245 mb. i w ul. Poziomkowej o długości 295,55 mb wybudowane w 2021 r. Ponadto dzięki pozyskaniu przez Gminę Zbuczyn dotacji PROW na lata 2014-2022 oraz WFOŚiGW w 2022 r. została oddana do użytkowania sieć kanalizacyjna w miejscowości Krzesk-Królowa Niwa i Krzesk - Majątek o długości 3641,8 mb wybudowana w 2021 r. oraz zmodernizowana stacja uzdatniania wody w m. Krzesk-Królowa Niwa.

W 2022 r. Gmina Zbuczyn wykonała także w Zbuczynie odcinek sieci kanalizacyjnej w ul. Ogrodowej długości 105 mb oraz odcinek sieci kanalizacyjnej w ul. Polnej (kol. Jasionka) długości 310 mb.

4.5. DYSTRYBUCJA WĘGLA DLA GOSPODARSTW DOMOWYCH PRZEZ GMINĘ ZBUCZYN

W 2022 roku Gmina Zbuczyn przystąpiła do zakupu paliwa stałego z przeznaczeniem dla gospodarstw domowych. Informacja o przystąpieniu opublikowana została 3 listopada 2022 r. w Biuletynie Informacji Publicznej Gminy Zbuczyn.

W dniu 21 listopada 2022 Wójt Gminy Zbuczyn Hubert Pasiak podpisał umowę z Polską Grupą Górniczą S.A. na dostawę węgla opałowego. Sortyment jaki był dostarczany do gminy Zbuczyn obejmował: kostkę i orzech oraz groszek pochodzące z polskich kopalni: KWK Ruch Piast, KWK Mysłowice - Wesoła, KWK Ruch Piast Bielszowice, KWK Ruch Marcel, KWK Ruch Wesoła, KWK Piast Ziemowit – Ruch Piast, KWK Wujek Ruch Murcki.

Na potrzeby realizacji dostaw zapewniono miejsca dystrybucji węgla na terenie gminy. W wyniku umów utworzono gminne składy węgla, w miejscowościach:

- Borki-Kosy 72 A

- Krzesk- Królowa Niwa 264
- Zbuczyn, ul. Terespolska 21
- Zbuczyn, ul. Terespolska 25
- Cielemęc 48.

Dystrybucją węgla wśród mieszkańców zajęły się ww. składy węgla.

Cena za 1 tonę wynosiła 2.000 zł brutto, bez względu na kupowany sortyment opału.

Cena towaru nie obejmowała transportu z miejsca składu węgla do danego gospodarstwa domowego, kupujący dostawę węgla organizowali we własnym zakresie.

Węgiel, który został sprowadzony do Gminy Zbuczyn był polskiego pochodzenia i spełniał wymagania obowiązujących w tym zakresie przepisów, a każda dostarczana partia była potwierdzona stosownym certyfikatem jakości tego surowca.

W pierwszej turze, do 31 grudnia 2022 roku można było zakupić maksymalnie 1,5 tony węgla na jedno gospodarstwo domowe uprawnione do dodatku węglowego.

Gmina Zbuczyn do końca 2022 roku sprowadziła łącznie 937,92 ton węgla. Do Urzędu Gminy wpłynęło łącznie 1379 wniosków. Węgiel w 2022 roku trafił do blisko 600 gospodarstw domowych. Największe zainteresowanie mieszkańców dotyczyło sortymentu kostka, najmniejsze - groszku.

5. OCHRONA ŚRODOWISKA

5.1. PROGRAM OCHRONY ŚRODOWISKA

W 2022 roku kontynuowano założenia Programu Ochrony Środowiska dla Gminy Zbuczyn na lata 2018-2021 w zakresie zadań niezrealizowanych w poprzedniej perspektywie. Program został uchwalony przez Radę Gminy Zbuczyn w dniu 25 maja 2018 roku (uchwała nr LI/395/2018 Rady Gminy Zbuczyn). Opracowanie Programu Ochrony Środowiska wynika z art. 17 ustawy z dnia 27 kwietnia 2001 r. Prawo ochrony środowiska. Niniejszy Program zgodny jest z Polityką Ekologiczną Państwa oraz z Programem Ochrony Środowiska Województwa Mazowieckiego do roku 2022 oraz z Programem Ochrony Środowiska dla Powiatu Siedleckiego na lata 2016-2019 z perspektywą na lata 2020-2023. Program Ochrony Środowiska jest dokumentem strategicznym, odnoszącym się do aspektów środowiskowych. Dokument określa i systematyzuje działania środowiskowe, niezbędne do poprawy jakości życia i stanu środowiska na terenie Gminy Zbuczyn.

Nadrzędnym celem Programu jest zrównoważony rozwój społeczno-gospodarczy Gminy Zbuczyn, gwarantujący wysoką jakość życia mieszkańców i zachowanie walorów przyrodniczych gminy. W programie określono obszary interwencji dla Gminy Zbuczyn oraz na podstawie diagnozy stanu istniejącego oraz zagrożeń środowiska przyrodniczego Gminy Zbuczyn zachowując spójność z założeniami polityki ekologicznej Polski, województwa mazowieckiego i powiatu siedleckiego, a także innymi dokumentami strategicznymi i planistycznymi na szczeblu gminnym, dla każdego z obszarów interwencji wyznaczono cele strategiczne i zadania ekologiczne do realizacji.

Wdrażanie Programu odbywa się przez stałe monitorowanie uzyskiwanych efektów stwierdzanych jako poprawa jakości środowiska, zmniejszenie emisji zanieczyszczeń, zwiększenie ilości odpadów selektywnie gromadzonych, oraz skutki podejmowanych działań

W celu monitorowania stanu środowiska zastosowane zostały wskaźniki stanu środowiska, oddziaływania na środowisko oraz wskaźniki reakcji na złą jakość środowiska albo na nadmierne oddziaływania. Działania mające na celu kontrolę wdrażania Programu obejmują: sporządzenie raportu oceniającego postęp wdrażania Programu Ochrony Środowiska co dwa lata, aktualizację celów krótkoterminowych na następne dwa lata oraz aktualizację polityki długoterminowej co cztery lata

Pierwszy raport z wykonania POŚ został sporządzony w 2020 roku za lata 2018 i 2019. Drugi raport z wykonania POŚ został sporządzony w 2022 roku za lata 2020 i 2021. Władze gminy oraz inne podmioty odpowiedzialne za realizację Programu wiele nakładów finansowych przeznaczyły na działania związane z ochroną klimatu i jakością powietrza, a także zmniejszeniem uciążliwości hałasu. Zaktualizowano cele na następne lata obowiązywania programu, jakimi zostały:

- zwiększenie wykorzystania odnawialnych źródeł energii,
- ochrona gleb i wód powierzchniowych,
- utworzenie Punktu Selektywnej Zbiórki Odpadów Komunalnych (PSZOK).

Zadania określone w Programie Ochrony Środowiska mają charakter ciągły. W roku 2022 dokonywano dalszych realizacji głównych założeń programu, aby plan przedstawiony w Programie mógł zostać w pełni zrealizowany.

**Przykładowe działania ekologiczne dla Gminy Zbuczyn w ramach
Obszarów interwencji.**

L.P.	Obszar Interwencji	Kierunki interwencji
1.	Ochrona klimatu i jakości powietrza	<ul style="list-style-type: none"> ➤ Poprawa jakości powietrza na terenie Gminy Zbuczyn ➤ Ograniczenie emisji zanieczyszczeń pochodzących ze źródeł niskiej emisji, zwłaszcza benzo(a)pirenu ➤ Poprawa efektywności energetycznej budynków ➤ Termomodernizacja budynków mieszkalnych oraz użyteczności publicznej ➤ Zwiększenie wykorzystania odnawialnych źródeł energii
2.	Zagrożenia hałasem	<ul style="list-style-type: none"> ➤ Ograniczenie natężenia hałasu wzdłuż ciągów komunikacyjnych
3.	Pola elektromagnetyczne	<ul style="list-style-type: none"> ➤ Podnoszenie świadomości społeczeństwa o źródłach i stopniu oddziaływania pól elektromagnetycznych

4.	Gospodarowanie wodami; gospodarka wodno-ściekowa	<ul style="list-style-type: none"> ➤ Poprawa jakości wód powierzchniowych ➤ Rozbudowa infrastruktury wodno-kanalizacyjnej, w tym realizacja programów sanitacji w zabudowie rozproszonej ➤ Kontrola stanu funkcjonowania i obsługi zbiorników bezodpływowych oraz przydomowych oczyszczalni ścieków ➤ Zapewnienie dostępu do czystej wody dla społeczeństwa i gospodarki ➤ Ochrona i zrównoważone gospodarowanie zasobami wodnymi
5.	Zasoby geologiczne; gleby	<ul style="list-style-type: none"> ➤ Przeciwdziałanie nielegalnemu wydobywaniu kopalin, ➤ Ochrona gleb oraz rekultywacja terenów zniszczonych
6.	Gospodarka odpadami i zapobieganie powstawaniu odpadów	<ul style="list-style-type: none"> ➤ Ograniczenie ilości odpadów trafiających bezpośrednio na składowiska oraz zmniejszenie uciążliwości odpadów ➤ Zapewnienie mieszkańcom możliwości segregowania odpadów komunalnych ➤ Usuwanie i unieszkodliwianie wyrobów zawierających azbest ➤ Utworzenie Punktu Selektywnej Zbiórki Odpadów Komunalnych (PSZOK)
7.	Zasoby przyrodnicze	<ul style="list-style-type: none"> ➤ Wzmocnienie systemu obszarów chronionych ➤ Promocja walorów przyrodniczych i zrównoważony rozwój turystyki ➤ Rozwój obszarów zieleni oraz utrzymanie terenów już istniejących ➤ Ochrona lasów
8.	Zagrożenia poważnymi awariami	<ul style="list-style-type: none"> ➤ Utrzymywanie w gotowości sprawnego systemu zapobiegawczo-interwencyjno-ratunkowego na wypadek wystąpienia poważnej awarii lub klęski żywiołowej ➤ Prowadzenie działań edukacyjno-informacyjnych dla mieszkańców Gminy Zbuczyn o możliwościach zapobiegania i zasadach postępowania w przypadku wystąpienia poważnej awarii lub klęski żywiołowej

W ramach poszczególnych obszarów interwencji wyznaczono cele operacyjne i działania ekologiczne.

5.2. DECYZJE O ŚRODOWISKOWYCH UWARUNKOWANIACH

W 2022 r. wpłynęło 5 wniosków o wydanie decyzji o środowiskowych uwarunkowaniach dla przedsięwzięć mogących potencjalnie znacząco oraz znacząco oddziaływać na środowisko zgodnie z Rozporządzeniem Rady Ministrów z dnia 10 września 2019 r. w sprawie przedsięwzięć mogących znacząco oddziaływać na środowisko (Dz. U. z 2019 r., poz. 1839 z późn. zm.).

Zakończono 3 postępowania ze skutkiem pozytywnym, 2 postępowania ze skutkiem negatywnym oraz umorzono 1 postępowanie.

Pozytywne decyzje o środowiskowych uwarunkowaniach wydano dla przedsięwzięć polegających na:

- budowie farmy fotowoltaicznej o mocy do 3 MW wraz z infrastrukturą techniczną na terenie działek o nr ewid. 11, 13, 14 w miejscowości Zdany;
- przebudowie drogi powiatowej nr 3640W na odcinku od m. Zbuczyn w kierunku m. Bzów;
- eksploatacji kopaliny ze złoża piasków z terenu działek o nr ewid. 94, 95, 96, 97, 98 w miejscowości Wesółka.

Decyzje o odmowie określenia środowiskowych uwarunkowań wydano dla przedsięwzięć polegających na:

- przebudowie i zmianie sposobu użytkowania istniejącego budynku gospodarczego z przeznaczeniem na produkcję pieczarek na przeznaczenie do hodowli kur do 80 DJP na działkach o nr ewid. 2008/1 i 2008/2 w miejscowości Krzesk-Królowa Niwa oraz
- budowie obiektów inwentarskich do chowu brojlera kurzego w docelowej obsadzie powyżej 210 DJP (528 000 szt.) – 4 obiekty na działkach o nr ewid. 396, 397, 398 w miejscowości Kwasy.

Decyzję o umorzeniu postępowania w sprawie wydania decyzji o środowiskowych uwarunkowaniach wydano na wniosek Inwestora dla przedsięwzięcia polegającego na montażu instalacji radiokomunikacyjnej w miejscowości Zbuczyn.

5.3. PROGRAM USUWANIA WYROBÓW ZAWIERAJĄCYCH AZBEST

Program usuwania wyrobów zawierających azbest na terenie Gminy Zbuczyn jest realizowany w oparciu o uchwałę Nr IX/55/11 Gminy Zbuczyn z dnia 21 lipca 2011 roku w sprawie przyjęcia programu usuwania azbestu i wyrobów zawierających azbest z terenu Gminy Zbuczyn na lata 2011-2032.

W 2022 roku odebrano i unieszkodliwiono 87,500 Mg wyrobów zawierających azbest. łączny koszt realizacji programu wyniósł 34 999,97 zł i w całości został sfinansowany z dotacji Wojewódzkiego Funduszu Ochrony Środowiska i Gospodarki Wodnej w Warszawie.

Program usuwania wyrobów zawierających azbest na terenie Gminy Zbuczyn w latach 2019-2022				
	2019	2020	2021	2022
Ilość odebranych i unieszkodliwionych wyrobów zawierających azbest	212 Mg	275 Mg	75 Mg	85,500 Mg
Łączny koszt realizacji programu (zł)	79 957,96	99 546,40	28 429,54	34 999,97
Dofinansowanie z Wojewódzkiego Funduszu Ochrony Środowiska i Gospodarki Wodnej w Warszawie (zł)	70 950,00	99 546,40	28 429,54	34 999,97
środki własne z budżetu gminy	9 007,96 zł	0,00	0,00	0,00

5.4. PROGRAM OCHRONY POWIETRZA

Gmina Zbuczyn w 2021 r. zawarła Porozumienie z Wojewódzkim Funduszem Ochrony Środowiska i Gospodarki Wodnej w Warszawie (aneksowane w 2022 roku), którego celem jest poprawa jakości powietrza oraz zmniejszenie emisji gazów cieplarnianych poprzez wymianę źródeł ciepła i poprawę efektywności energetycznej budynków mieszkalnych jednorodzinnych.

W ramach porozumienia Gmina uruchomiła punkt konsultacyjny programu Czyste Powietrze oraz prowadzi szkolenia dla mieszkańców gminy. W 2022 roku przeprowadzono 25 szkoleń w sołectwach na terenie gminy Zbuczyn.

W ramach projektu „Mazowsze dla czystego powietrza” Gmina Zbuczyn wdrożyła projekt „Czyste powietrze w Gminie Zbuczyn elementem czystego Mazowsza”, w ramach którego została zakupiona aparatura pomiarowa jakości powietrza, tablica LED (zewnątrzna) oraz ekran wewnętrzny, informujący mieszkańców m.in. o aktualnych stężeniach pyłów zawieszonych, wilgotności i temperaturze powietrza.

6. POLITYKA SPOŁECZNA

6.1. DZIAŁALNOŚĆ GMINNEGO OŚRODKA POMOCY SPOŁECZNEJ W ZBUCZYNI

Wydatki budżetowe w 2022 roku łącznie: 21 699 296,89 zł. Wydatki pozabudżetowe – 59 976 zł.

Realizacja zadań własnych:

1. Dofinansowanie pobytu w domach pomocy społecznej dla 8 osób. Wydatki: 245 537,60 zł (środki gminy).
2. Działania na rzecz przeciwdziałania przemocy w rodzinie. Wydatki: 4 000 zł (środki gminy).
3. Opłacanie składek na ubezpieczenia zdrowotne za osoby nie mające uprawnień do ubezpieczenia zdrowotnego z innego tytułu. Liczba osób - 21 (222 składek). Wydatki: 13 032,39 zł (dotacja).

4. Zasiłki i pomoc w naturze:
 - 1) zasiłki celowe – wydatki: 7 243,92 zł,
 - 2) zasiłki celowe specjalne - wydatki: 2 250 zł,
 - 3) zasiłki celowe losowe – wydatki: 412,18 zł,
 - 4) zasiłki okresowe – ze wsparcia skorzystało 11 rodzin. Wydatki: 17 052 zł w tym 652 zł (środki gminy) 16 400 zł (dotacja),
 - 5) zasiłki stałe – z pomocy skorzystało 20 osób (231 świadczeń). Wydatki: 149 521,87 zł (dotacja).
5. Usługi opiekuńcze i specjalistyczne usługi opiekuńcze:
 - 1) usługi opiekuńcze:
Liczba osób, którym przyznano pomoc w formie usług - 6.
Liczba zrealizowanych godzin usług opiekuńczych – 1759. Wydatki: 39 916,75 zł.
 - 2) specjalistyczne usługi opiekuńcze w ramach Programu „Opieka 75+” na rok 2022:
Liczba osób, którym przyznano pomoc w formie usług – 7.
Liczba zrealizowanych godzin usług opiekuńczych – 280. Wydatki: 22 064 zł, w tym 11 032 zł (środki gminy), 11 032 zł (dotacja).
 - 3) opieki wytchnieniowej:
Liczba osób, którym przyznano pomoc w formie opieki wytchnieniowej – 7.
Liczba zrealizowanych godzin– 1680. Wydatki: 59 976 zł (dotacja/fundusz solidarnościowy).
6. Realizacja programu "Posiłek w szkole i w domu".
Wydatki: 173 800 zł (dotacja – 139 040 zł, środki gminy – 34 760 zł).
Programem objęto:
 - 134 osoby (dożywiania w formie posiłku) na łączną kwotę 152 090,90 zł (26 666,40 zł – środki gminy, 125 424,50 zł – dotacja),
 - 15 osób w ramach świadczenia w formie zasiłku celowego na zakup żywności – kwota wydatkowana na tą formę pomocy 5 384,90 zł (1 076,98 zł – środki gminy, 4 307,92 zł - dotacja),
 - 25 dzieci z tzw. wniosku dyrektora szkoły lub przedszkola. Koszt – 16 324,20 zł (7 016,62 zł - środki gminy, 9 307,58 zł – dotacja).
7. Wypłata świadczeń pieniężnych za zakwaterowanie i wyżywienie obywateli Ukrainy. Wydatki wyniosły: 474 248 zł w tym koszty świadczeń - 472 840 zł, koszt obsługi – 1 408 zł.
8. Organizacja prac społecznie użytecznych dla osób bezrobotnych bez prawa do zasiłku dla bezrobotnych, korzystających ze świadczeń pomocy społecznej. Z usług skorzystało 4 osoby. Zrealizowano 1326 godzin prac społecznie użytecznych. Wydatki: 12 356 zł (środki gminy), w tym refundacja ze środków Funduszu Pracy w wysokości 60%.
9. Realizacja Programu „Korpus Wsparcia Seniora”. Wydatki wyniosły 18 179,84 zł (Fundusz Przeciwdziałania Covid-19) w tym na zakup opasek bezpieczeństwa – 13 280 zł (zakupiono 32 opaski) oraz koszt teleopieki 4 899,84 zł (192 miesięczne abonamenty). W ramach Programu wsparcia udzielono 125 osobom. Liczba zgłoszeń do dyspozytora przy użyciu opaski bezpieczeństwa wyniosła – 143.
10. Działalność Dziennego Domu Senior+ w Zbuczynie. Zadanie realizowane w ramach Programu Wieloletniego „Senior+” na lata 2021 – 2025 Moduł II Zapewnienie funkcjonowania Dziennego Domu „Senior+”. Wydatki: 250 408 zł w tym 188 200 zł (środki gminy), 62 208 zł (dotacja).

11. Wspieranie zatrudnienia socjalnego przez finansowanie pobytu w Centrum Integracji Społecznej – wydatki wyniosły 4 446 zł. Ze wsparcia skorzystały 2 osoby.
12. Działalność wypożyczalni sprzętu pielęgnacyjnego i wspomagającego w ramach zrealizowanego projektu „Dobra pora na aktywnego seniora”. Wydatki: 252 zł (środki gminy).
13. Realizacja projektu pn. Gminne Centrum Usług Społecznych realizowany w ramach Regionalnego Programu Operacyjnego Województwa Mazowieckiego na lata 2014-2020, Działanie 9.2 Usługi społeczne i usługi opieki zdrowotnej, Poddziałanie 9.2.1 Zwiększenie dostępności usług społecznych. Wydatki: 281 280,01 zł w tym środki europejskie 224 467,78 zł, dotacja krajowa – 36 483,27 zł oraz wkład własny – 20 328,96 zł.
14. Realizacja projektu współfinansowany z Ministerstwa Rodziny i Polityki Społecznej pn. Ośrodek Wspierania Rodzin II. Projekt realizowany w ramach otwartego konkursu ofert „Od zależności ku samodzielności” – edycja 2022. Wydatki: 83 760 zł, w tym 67 008 zł. (dotacja), 16 752 zł (środki gminy).
15. Dodatek węglowy, wydatki wyniosły 7 469 460 zł w tym wypłata świadczeń 7 323 000 zł (2 441 świadczeń), koszty obsługi 146 460 zł (finansowane z Funduszu Przeciwdziałania Covid – 19).
16. Dodatek dla gospodarstw domowych, wydatki wyniosły 317 220 zł w tym wypłata świadczeń 311 000 zł (207 świadczeń), koszty obsługi 6 220 zł (finansowane z Funduszu Przeciwdziałania Covid – 19).
17. Pomoc obywatelom Ukrainy w związku z konfliktem zbrojnym na terytorium tego państwa, wydatki wyniosły 98 008 zł w tym:
 - świadczenia rodzinne – 23 851 zł (125 świadczeń) w tym świadczenia 23 377 zł, koszt obsługi 474 zł,
 - jednorazowe świadczenie pieniężne w wysokości 300 zł – 58 752 zł (192 świadczenia), w tym świadczenia 57 600 zł, koszt obsługi 1 152 zł,
 - zapewnienie jednego gorącego posiłku dla dzieci – 13 405 zł (1 428 świadczeń),
 - zasiłek celowy w wysokości 2 000 zł (2 świadczenia).
18. Wspieranie rodziny. Wydatki: 79 736,07 zł z tego wydatki ze środków budżetu państwa w ramach Programu asystent rodziny na rok 2022 w wysokości 3 000 zł (dotacja), 76 736,07 zł (środki gminy). Pomocą asystenta rodziny było objętych 10 rodzin w tym 21 dzieci.
19. Rodziny zastępcze. Wsparcie udzielone dla 17 dzieci. Wydatki: 289 448,85 zł.
20. Realizacja Programu Operacyjnego Pomoc Żywnościowa 2014-2020 współfinansowanego z Europejskiego Funduszu Pomocy Najbardziej Potrzebującym. Wartość przekazanej żywności 121 205,52 zł. Z pomocy skorzystało 462 osoby.

Realizacja zadań zleconych:

1. Specjalistyczne usługi opiekuńcze dla osób z zaburzeniami psychicznymi. Pomocą objęto: 13 osób. Zrealizowano 1 825 godzin. Wydatki: 82 000 zł (dotacja).
2. Dodatki osłonowe. Koszt zadania 1 223 893 zł w tym wydatki na świadczenia 1 200 290,25 zł (1 574 świadczeń), koszty obsługi 23 602,75 zł.
3. Świadczenia wychowawcze. Wydatki: 5 356 174 zł w tym świadczenia wychowawcze 5 398 499,15 zł (10 720 świadczeń), koszty obsługi – 17 674,85 zł.
4. Świadczenia rodzinne, zaliczka alimentacyjna oraz składki na ubezpieczenie emerytalno – rentowe z ubezpieczenia – kwota wydatków w 2022 roku wyniosła 4 093 992,60 zł (dotacja) z czego:
 - zasiłki pielęgnacyjne – 2 570 świadczeń – wydatkowana kwota 554 901,84 zł

- świadczenia pielęgnacyjne – 742 świadczeń – wydatkowana kwota 1 562 493,40 zł
 - specjalny zasiłek opiekuńczy - 29 świadczeń - wydatkowana kwota 17 700 zł
 - zasiłki rodzinne – 6 502 świadczeń – wydatkowana kwota 727 096,80 zł
 - dodatki do zasiłków rodzinnych – 4 250 świadczeń - wydatkowana kwota 405 511,84 zł
 - jednorazowa zapomoga z tytułu urodzenia dziecka-68 świadczeń- wydatkowana kwota 68 000 zł,
 - świadczenie „Za życiem” – 1 świadczenie – 4 000 zł
 - świadczenia rodzicielskie – 206 świadczeń – wydatkowana kwota 187 220,10 zł,
 - świadczenia przyznane z funduszu alimentacyjnego – 416 świadczeń – wydatkowana kwota 156 757,50 zł,
 - składki na ubezpieczenie społeczne dla osób pobierających świadczenia pielęgnacyjne, specjalny zasiłek opiekuńczy, zasiłek dla opiekunów – 614 składek - wydatkowana kwota – 292 554,82 zł,
 - wydatki związane z obsługą świadczeń rodzinnych i funduszu alimentacyjnego – wydatkowana kwota 117 756,30 zł.
5. Karta Dużej Rodziny – wydatki 2 167 zł (dotacja). Liczba wydanych kart 296.
6. Składki na ubezpieczenie zdrowotne opłacane za osoby pobierające niektóre świadczenia rodzinne, zgodnie z przepisami ustawy o świadczeniach rodzinnych oraz za osoby pobierające zasiłki dla opiekuna, zgodnie z przepisami ustawy z dnia 4 kwietnia 2014 r. o ustaleniu i wypłacie zasiłków dla opiekunów. Wydatki: 35 666,08 zł (dotacja).
7. Przyznawanie świadczeń pomocy materialnej o charakterze socjalnym. Z pomocy w formie:
- 1) stypendium socjalnego skorzystało 71 uczniów - wydatkowana kwota – 147 600 zł.
 - 2) zasiłku szkolnego skorzystało 4 uczniów – wydatkowana kwota – 2 400 zł.
- Wydatkowana kwota – 150 000 zł (dotacja – 135 000 zł, środki własne gminy – 15 000 zł).

6.2. GMINNY PROGRAM WSPIERANIA RODZINY

Gminny Program Wspierania Rodziny na lata 2020 - 2022 został uchwalony uchwałą nr XXIX/233/2020 Rady Gminy Zbuczyn z dnia 26 sierpnia 2020 r. Koordynowanie i monitorowanie Programu powierzono Gminnemu Ośrodkowi Pomocy Społecznej w Zbuczynie. Odbiorcami Programu są rodziny mieszkające w Gminie Zbuczyn, w szczególności borykające się z trudnościami opiekuńczo-wychowawczymi oraz innymi problemami społecznymi.

1. Wsparcie prawidłowej funkcji rodziny poprzez zabezpieczenie potrzeb bytowych.

Realizowane zadania:

- a) Zaspokajanie podstawowych potrzeb bytowych rodzin poprzez udzielenie pomocy pieniężnej i niepieniężnej.
- b) Udzielanie dzieciom i młodzieży z rodzin dotkniętych trudną sytuacją finansową stypendium socjalnego i zasiłku szkolnego.

2. Wspieranie rodzin we wzmocnieniu lub odzyskaniu zdolności do prawidłowego funkcjonowania.

Realizowane zadania:

- a) Diagnoza sytuacji rodzin na podstawie wywiadu środowiskowego oraz ustalenie planu pomocy.



- b) Zapewnienie rodzinom przeżywającym trudności w wypełnianiu funkcji opiekuńczo – wychowawczych wsparcia w formie asystenta rodziny.
 - c) Zapewnienie rodzinom specjalistycznego wsparcia (tj. psychologicznego, pedagogicznego, prawnego, terapeutycznego, mediacji).
 - d) Rozwijanie działań wspierających i edukacyjnych skierowanych do rodzin biologicznych dzieci i młodzieży umieszczonych w pieczy zastępczej.
 - e) Zapewnienie usług dla rodzin z dziećmi tj. usług opiekuńczych i specjalistycznych usług opiekuńczych.
 - f) Organizowanie warsztatów i spotkań dla rodziców, podnoszenie kompetencji opiekuńczo – wychowawczych.
- 3. Reintegracja społeczna rodzin oraz zapobieganie sytuacjom kryzysowym poprzez podejmowanie działań interdyscyplinarnych w obszarze wsparcia dziecka i rodziny.**

Realizowane zadania:

- a) Rozwijanie współpracy interdyscyplinarnej na rzecz rozwiązywania problemów opiekuńczo-wychowawczych.
 - b) Praca z rodzicem biologicznym na rzecz dziecka umieszczonego w pieczy zastępczej.
 - c) Praca na rzecz rodzin objętych wsparciem asystenta rodziny.
- 4. Budowanie sieci wsparcia dla rodzin przeżywających trudności w pełnieniu funkcji opiekuńczo – wychowawczych poprzez realizację wspólnych działań z lokalnym otoczeniem społecznym i obywatelskim, instytucjami publicznymi i parterami lokalnymi.**

Realizowane zadania:

- a) Wymiana doświadczeń między instytucjami i organizacjami działającymi na rzecz dziecka i rodziny.
 - b) Organizowanie i podejmowanie działań profilaktycznych i edukacyjnych przez placówki oświatowe, organizacje i partnerów lokalnych na rzecz rodzin z dziećmi.
 - c) Realizacja programów/projektów na rzecz rodzin z dziećmi.
- 5. Podnoszenie kwalifikacji pracowników instytucji i organizacji wspierających rodzinę i dzieci.**

Realizowane zadania:

- a) Umożliwienie podnoszenia kwalifikacji i kompetencji pracownikom działającym na rzecz pomocy dziecku i rodzinie.
 - b) Wymiana dobrych praktyk wśród pracowników działających na rzecz pomocy dziecku i rodzinie.
 - c) Rozwój i promocja wolontariatu.
- 6. Podnoszenie świadomości społecznej i wiedzy mieszkańców Gminy Zbuczyn z zakresu systemu wspierania rodziny i roli rodziny jako naturalnego środowiska wychowawczego.**

Realizowane zadania:

- a) Upowszechnianie informacji o instytucjach, organizacjach świadczących pomoc na rzecz dziecka i rodziny.
- b) Opracowanie i propagowanie materiałów informacyjno-edukacyjnych skierowanych do rodzin z dziećmi.

Efekty:

1. Poprawa funkcjonowania rodzin.
2. Reintegracja społeczna rodzin oraz zapobieganie sytuacjom kryzysowym poprzez podejmowanie działań interdyscyplinarnych w obszarze wsparcia dziecka i rodziny.

3. Kompleksowe wsparcie rodziny pozostającej w sytuacji kryzysowej poprzez realizację działań interdyscyplinarnych.
4. Utworzenie sieci wsparcia dla rodzin przeżywających trudności w pełnieniu funkcji opiekuńczo-wychowawczych.
5. Zwiększenie kwalifikacji i kompetencji pracowników instytucji i organizacji wspierających rodzinę i dzieci. Podniesienie jakości usług świadczonych przez podmioty działające na rzecz dziecka i rodziny z terenu gminy Zbuczyn.
6. Podniesienie świadomości oraz zwiększenie wiedzy mieszkańców Gminy Zbuczyn na temat oferowanych form wsparcia dla rodzin przeżywających trudności w pełnieniu funkcji opiekuńczo-wychowawczych. Promowanie pozytywnego obrazu rodziny w środowisku lokalnym.

6.3. GMINNY PROGRAM PRZECIWDZIAŁANIA PRZEMOCY W RODZINIE ORAZ OCHRONY OFIAR PRZEMOCY W RODZINIE

Gminny Program Przeciwdziałania Przemocy w Rodzinie oraz Ochrony Ofiar Przemocy w Rodzinie na lata 2022 – 2026 został uchwalony uchwałą Nr LII/474/2022 Rady Gminy Zbuczyn z dnia 29 marca 2022 r.

Koordynowanie i monitorowanie Programu powierzono Gminnemu Ośrodkowi Pomocy Społecznej w Zbuczynie. Podstawowym celem programu jest zmiana zachowań i postaw ofiar przemocy oraz zwiększenie dostępności i skuteczności pomocy dla rodzin, w których stosowana jest przemoc. Nadrzędnym celem projektu jest podejmowanie działań profilaktycznych, ograniczenie problemu przemocy w rodzinie i skutków jej stosowania.

Adresatami programu są:

- 1) rodziny i osoby dotknięte bezpośrednio zjawiskiem przemocy,
- 2) osoby stosujące przemoc,
- 3) rodziny i osoby zagrożone zjawiskiem przemocy,
- 4) przedstawiciele instytucji i służb pracujących z osobami i rodzinami zagrożonymi bądź dotkniętymi przemoc.

Przy Gminnym Ośrodku Pomocy Społecznej w Zbuczynie działa:

1. Zespół Interdyscyplinarny na rzecz Przeciwdziałania Przemocy w Rodzinie. W skład Zespołu wchodzi przedstawiciele ośrodka pomocy społecznej, policji, oświaty, komisji rozwiązywania problemów alkoholowych, organizacji pozarządowej oraz kuratorzy sądowi.

W 2022 r. zostało wszczętych 18 procedur Niebieskich Kart. Liczba kontynuowanych procedur Niebieskich Kart z poprzednich lat – 9

Liczba spotkań Zespołu Interdyscyplinarnego – 4

Liczba spotkań Grup roboczych – 73

Liczba zakończonych procedur Niebieskich Kart - 18.

2. Gminny Ośrodek Pomocy Społecznej w Zbuczynie w 2022 r. prowadził Punkt Konsultacyjno-Interwencyjny w ramach, którego pomocy udzielał prawnik, psycholog i terapeuta. Z tej formy pomocy skorzystało:
 - z pomocy psychologa - 50 osób/88 godz. Koszt - 7 920 zł
 - z pomocy prawnika – 44 osób/54,50 godz. Koszt – 5 450 zł



- z pomocy terapeuty – 28 osób/84 godz. Koszt – 10 080 zł

Koszt zadania – 23 450 zł (środki własne gminy). Zadanie sfinansowane ze środków gminy w ramach Gminnego Programu Profilaktyki i Rozwiązywania Problemów Alkoholowych w Zbuczynie.

W 2022 r. przy Gminnym Ośrodku Pomocy Społecznej w Zbuczynie działała grupa wsparcia dla osób współzależnionych i doświadczających przemocy w rodzinie. Liczba wypracowanych godzin – 16, liczba osób, które skorzystały ze wsparcia – 9. Koszt zadania 1 440 zł.

6.4. DZIAŁALNOŚĆ ŚRODOWISKOWEGO DOMU SAMOPOMOCY TYPU „A i B” W TCHÓRZEWIE

Od 2019 roku działa na terenie gminy Środowiskowy Dom Samopomocy typu „A” i „B” w Tchórzewie.

ŚDS jest ośrodkiem wsparcia dziennego dla osób dorosłych, przewlekle psychicznie chorych oraz niepełnosprawnych intelektualnie w stopniu głębokim, znacznym i umiarkowanym, a także z niepełnosprawnością intelektualną w stopniu lekkim, jeżeli jednocześnie występują inne zaburzenia, zwłaszcza neurologiczne.

Celem funkcjonowania placówki jest zwiększanie zaradności i samodzielności życiowej uczestników oraz integracja społeczna.

Usługi zrealizowane w 2022 roku:

- 1) treningi funkcjonowania w życiu codziennym: dbałości o wygląd zewnętrzny, nauki higieny, kulinarny, praktyczny, gospodarowania własnymi środkami, zdrowotny i lekowy;
- 2) trening umiejętności interpersonalnych i rozwiązywania problemów;
- 3) trening umiejętności komunikacyjnych, w tym z wykorzystaniem alternatywnych i wspomagających sposobów porozumiewania się (w przypadku osób z problemami w komunikacji werbalnej);
- 4) treningi umiejętności spędzania czasu wolnego: spotkania towarzyskie i kulturalne, relaksacyjny, edukacyjny, teatralno-muzyczny, informatyczny, arteterapii, techniczny, ogrodniczy, zielarski;
- 5) poradnictwo psychologiczne;
- 6) pomoc w dostępie do niezbędnych świadczeń zdrowotnych;
- 7) pomoc w załatwianiu spraw urzędowych;
- 8) niezbędna opieka dla uczestników, o których mowa w art. 51 c ust.5 ustawy o pomocy społecznej;
- 9) terapia ruchowa w tym turystyka;
- 10) aktywizacja w kierunku uczestnictwa w innych formach wsparcia.

W ramach turystyki i rekreacji odbyły się: wyjazd do kina do Siedlec na film pt. „Koniec Świata czyli Kogel Mogel 4”, obchody Dnia Zakochanych w placówce, obchody Dnia Kobiet - wyjazd do Siedlec do Katolickiego Radia Podlasie i kawiarni, obchody Dnia Mężczyzny w placówce, występ uczestników w kościele parafialnym w Zbuczynie - inscenizacja Drogi Krzyżowej, wyjazd do SP Zbuczyn-obchody Światowego Dnia Osób z Zespołem Downa, występ uczestników w kościele parafialnym w Krzesku - inscenizacja Drogi Krzyżowej, konkurs na najciekawszą pisanek wielkanocną w placówce, spowiedź i Msza św. w ośrodku, wielkanocne spotkanie z rodzicami, obchody Dnia Służby Zdrowia - wizyta pielęgniarki ze Szpitala Wojewódzkiego w Siedlcach, obchody Dnia Ziemi – wyjazd do Lapidarium do Wólki Kamiennej, obchody świąt majowych w ośrodku, warsztaty – Dzień bez śmiecenia, warsztaty Światowy Dzień Higieny, wyjazd na wykład prof. dr hab. Głowackiego pt. „ Jak zalodzenie Oceanu Arktycznego może wpływać



na pogodę w Polsce” – do GOK Zbuczyn w ramach pakietu edukacyjnego dla seniorów, otwarcie kawiarenki NORBI w ośrodku (miejsce do integracji uczestników), spotkanie z doradcą zawodowym z PUP Siedlce w ośrodku, piknik integracyjny przy ŚDS wraz z opiekunami, piknik integracyjny z zabawą taneczną na placu przy ŚDS wraz z uczestnikami z Siedlec, Nowych Litewnik, Sokołowa Podlaskiego, Katolickiego Stowarzyszenia Osób Niepełnosprawnych, opiekunami, władzami lokalnymi- organizacjami pozarządowymi, pracownikami z GOPS Zbuczyn, wyjazd do ŚDS Siedlce na V Integracyjne Święto Warzywa - prezentacja tulipanowych pomidorków, wyjazd do Wielgorza na plantację ROKITNIKA, wysłuchanie prelekcji, ścinanie rokitnika, ognisko, wyjazd do GOK Zbuczyn na inaugurację UTW oraz spotkanie z pisarką Katarzyną Grochołą, wyjazd do GOK Zbuczyn na seans filmowy pt. „Powrót do tamtych dni”, warsztaty „Jestem po to by tworzyć piękno” przeprowadzone przez dr A.Cybulską, spotkanie integracyjne przy ŚDS dla osób niepełnosprawnych w ramach projektu stowarzyszenia „Po-Mocni” pt., „Tacy sami, a ściana między nami”, warsztaty tańca ludowego, śpiewy ludowe, przejażdżki bryczką, ognisko (młodzież z zespołu Tańca Ludowego Niwa wraz z instruktorami, KGW Dziewule) integracja osób zdrowych i niepełnosprawnych, obchody Dnia Papieskiego, wyjazd na cmentarz - złożenie wykonanych wiązanek pod pomnikiem poległych żołnierzy, wyjazd do UG Zbuczyn – wizyta u Wójta Gminy Zbuczyn, wyjazd do Dziennego Domu Seniora w Zbuczynie - obchody Dnia Seniora, wyjazd na „Cygańskie Andrzejki” do DPS Siedlce, wyjazd do Nowego Kina w Siedlcach na film pt. „Listy do M” 5, wyjazd na Ogólnopolską Ligę Bocci Osób Niepełnosprawnych do Świątajna, mikołajkowe warsztaty - grupa teatralna „Języki światła”, wyjazd do świetlicy wiejskiej w Łęcznowoli- obchody Gminnego Dnia Osoby z Niepełnosprawnościami, występy uczestników-organizowane przez GOPS Zbuczyn, wizyta proboszcza Zbuczyn, spowiedź i Msza Św., spotkanie opłatkowe wraz z opiekunami i rodzicami.

Dzięki tym spotkaniom następował wzrost sprawności ruchowej uczestników, rozładowywanie napięć, poprawa samopoczucia, wzrost samodzielności i aktywności.

Dane statystyczne:

1. Ogólna liczba uczestników w trakcie roku 2022:
typ **A** - 12 typ **B** – 23, typ **C**- 0 typ **D**- 0
Razem – 35;
2. Liczba uczestników z niepełnosprawnościami sprzężonymi - 21,
3. Liczba uczestników z niepełnosprawnościami sprzężonymi, na których pozyskano dodatkowe środki „Za Życiem”- 16
4. Liczba uczestników z problemami w komunikacji werbalnej – 11
5. Liczba osób niepełnosprawnych fizycznie (wózek) - 1
6. Liczba całkowicie ubezwłasnowolnionych uczestników - 8
7. Średnia dzienna frekwencja w ciągu roku – 23,66
8. Liczba uczestników, którzy opuścili dom oraz przyczyny odejścia – 2 (przejście do innej formy wsparcia dziennego)
9. Liczba uczestników, którzy przybyli w ciągu roku - 2
10. Stan kadry – 10 etatów, 11 osób: kierownik, główny księgowy, psycholog, starszy terapeuta zajęciowy, 2 terapeutów zajęciowych, instruktor terapii zajęciowej, asystent osoby niepełnosprawnej, 2 pedagogów, 2 opiekunów.

Łączna kwota wydatków w 2022 roku - 929 436,44 zł, w tym:

- z budżetu Wojewody Mazowieckiego - 921 566,16 zł, w tym *środki z programu „Za Życiem” - 114 584,16 zł*



- Krajowy Fundusz Szkoleniowy - 6000, 00 zł
- Fundusz Przeciwdziałania COVID-19-odbiorcy wrażliwi - 1870,28 zł

6.5. DZIAŁALNOŚĆ DZIENNEGO DOMU „SENIOR+” W ZBUCZYNIE

Dzienny Dom „Senior+” w Zbuczynie funkcjonuje w strukturach Gminnego Ośrodka Pomocy Społecznej w Zbuczynie. Dom jest placówką pobytu dziennego, posiada 16 miejsc dla osób nieaktywnych zawodowo zamieszkujących teren gminy Zbuczyn w wieku 60+.

Ośrodek funkcjonuje 5 dni w tygodniu w godzinach od 8.00 do 16.00. Celem Dziennego Domu „Senior+” w Zbuczynie jest udzielenie pomocy w czynnościach dnia codziennego, zapewnienie minimum jednego posiłku, w szczególności gorącego, inne usługi wspomagające, dostosowane do potrzeb seniorów, poprawę jakości życia seniorów w Gminie Zbuczyn, zapewnienie wsparcia. Świadczona pomoc jest adekwatna do potrzeb i możliwości wynikających z wieku i stanu zdrowia uczestników.

Zgodnie z porozumieniem Nr 68/MII/2022 z dnia 18.05.2022 r. o dofinansowanie zadania realizowanego w ramach Programu Wieloletniego „Senior+” na lata 2021 – 2025, edycja 2021 Moduł II Zapewnienie funkcjonowania Dziennego Domu „Senior+” koszt funkcjonowania placówki w 2022 roku wyniósł – 250 408 zł, w tym 188 200 zł (środki gminy), 62 208 zł (dotacja). Wydatki poza programem wyniosły 29 016,70 zł.

Ze wsparcia placówki w 2022 r. skorzystały 24 osoby.

Dzienny Dom „Senior +” w Zbuczynie świadczył:

Usługi socjalne:

- a) posiłek (obiad dwudaniowy),
- b) usługi opiekuńcze,
- c) poradnictwo socjalne,
- d) opiekę pielęgniarską.

Usługi edukacyjne:

- a) zajęcia muzyczne,
- b) zajęcia biblioteczne,
- c) warsztaty fotograficzne,
- d) warsztaty poetyckie,
- e) wykłady edukacyjne,
- f) indywidualne zajęcia realizowane w ramach treningów pamięci oraz swobodnej aktywności uczestników.

Usługi kulturalno – oświatowe:

- a) korzystanie z czasopism i książek,
- b) udział w konkursach, koncertach i wykładach
- c) wyjazdy do kina i teatru,
- d) wycieczki,
- e) warsztaty poetyckie,

- f) plenery malarskie,
- g) warsztaty ceramiczne,
- h) plenery malarskie

Usługi sportowo – rekreacyjne:

- a) spacery,
- b) ćwiczenia sportowe i relaksacyjne na świeżym powietrzu,
- c) spotkania integracyjne.

Usługi aktywności ruchowej lub kinezoterapii:

- a) fizjoterapia indywidualna i grupowa,
- b) ćwiczenia ogólnie usprawniające i ćwiczenia oddechowe.

Usługi aktywizacji społecznej:

- a) wspólne przygotowywanie posiłków,
- b) nawiązanie współpracy z innymi placówkami świadczącymi wsparcie i pomoc seniorom,
- c) realizacja działań jako grupy nieformalne w ramach projektu "Bon dla seniora" dofinansowany ze środków z budżetu Wojewody Mazowieckiego przez Stowarzyszenie Radomskie Centrum Przedsiębiorczości w Radomiu.,
- d) spotkania międzypokoleniowe,
- e) spotkania tematyczne.

Usługi terapii zajęciowej dla uczestników:

1. gry i zabawy poprawiające sprawność fizyczną i psychiczną, rozwijające orientację, pomysłowość,
2. zajęcia plastyczno - techniczne z zastosowaniem różnego rodzaju technik i metod,
3. zajęcia ogrodnicze, uprawa ogródka przydomowego, wysiew kwiatów, ziół i warzyw.

6.6. PROGRAM PROFILAKTYKI I ROZWIĄZYWANIA PROBLEMÓW ALKOHOLOWYCH I PRZECIWDZIAŁANIA NARKOMANII

Gminny Program Profilaktyki i Rozwiązywania Problemów Alkoholowych oraz Przeciwdziałania Narkomanii na lata 2022-2024 został przyjęty uchwałą Rady Gminy Zbuczyn Nr LII/473/2022 z dnia 29 marca 2022 r.

W 2022 roku zrealizowanych zostało szereg działań profilaktycznych i pomocowych adresowanych do mieszkańców Gminy Zbuczyn, wynikających z Gminnego Programu Profilaktyki i Rozwiązywania Problemów Alkoholowych oraz Przeciwdziałania Narkomanii na lata 2022-2024.

Łączne wydatki na ten cel w 2022 roku wyniosły **78 481,75 zł.**

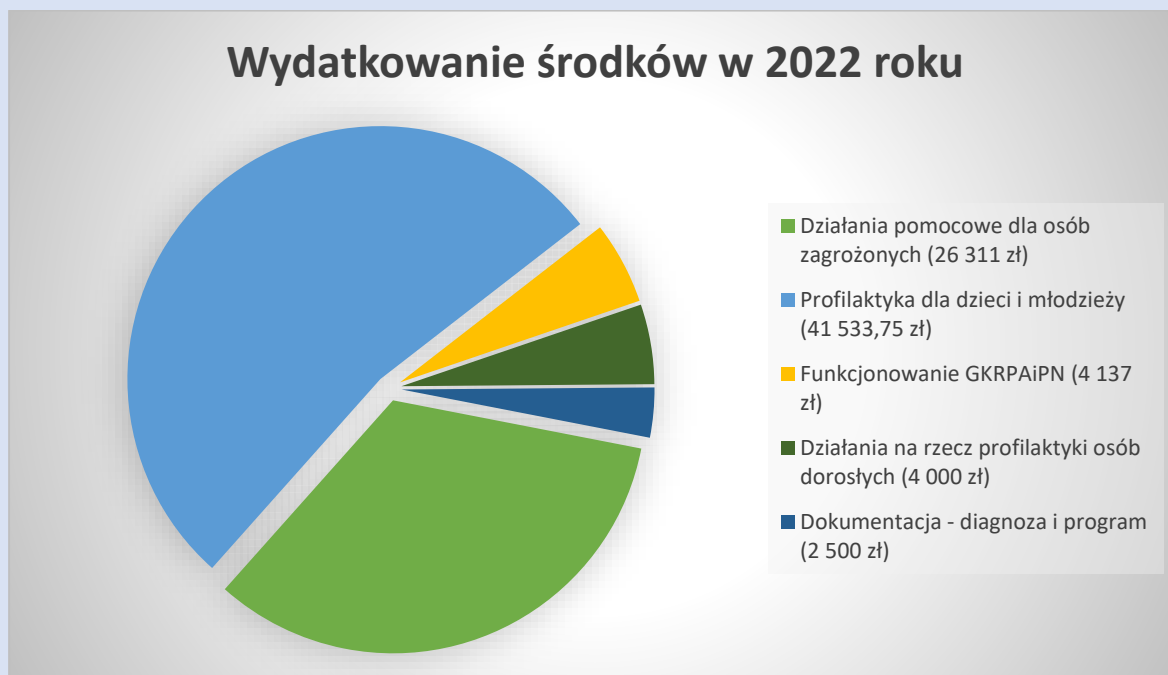

I. Działania profilaktyczne realizowane na terenie Gminy Zbuczyn

1. Gminny przegląd małych form teatralnych o tematyce profilaktyki uzależnień.

Gminna Komisja Rozwiązywania Problemów Alkoholowych zorganizowała pierwszy Gminny przegląd małych form teatralnych o tematyce profilaktyki uzależnień pt. „Profilaktyka oczami młodych ludzi - SCENA XD”. Finał konkursu odbył się 2 grudnia 2022 r. w sali widowiskowej Gminnego Ośrodka Kultury w Zbuczynie.

Scena XD - przegląd dał możliwość młodzieży, aby swoim językiem i swoimi środkami przekazu mogła dotrzeć do rówieśników. Tematy przedstawione w przygotowanych scenach ukazywały problemy młodych ludzi: uzależnienia od alkoholu, narkotyków, a także od smartfonów, gier i mediów społecznościowych. Przedstawiony został problem uzależnionych rodziców widziany oczami dzieci, które są często zaniedbywane, samotne, bezradne. Przedstawienia ukazywały także sposób rozwiązania problemów.

Do udziału w konkursie zgłosiło się **9 grup** (w tym 8 ze szkół podstawowych oraz jedna grupa młodzieży licealnej). Laureaci konkursu:

1. I miejsce Niepubliczna Szkoła Podstawowa w Izdebkach-Kosnachs
2. II miejsce Oaza Zbuczyn
3. III miejsce Szkoła Podstawowa w Krzesku-Królowa Niwa
4. Wyróżnienie otrzymała Szkoła Podstawowa im. Jana Pawła II w Zbuczynie.

Uczestnicy otrzymali nagrody zakupione ze środków Gminnej Komisji Rozwiązywania Problemów Alkoholowych w Zbuczynie w łącznej wysokości **5.533,75 zł**

2. Profilaktyka drogą konkursową dla dzieci i młodzieży.

W 2022 roku przeprowadzono otwarty konkurs ofert na realizację zadania publicznego w zakresie działalności na rzecz dzieci i młodzieży, w tym wypoczynku dzieci i młodzieży pod nazwą „Organizacja wypoczynku letniego dla dzieci i młodzieży szkolnej z elementami programów o tematyce profilaktyki uzależnień oraz promowania zdrowego stylu życia”. Ze środków Gminnej Komisji Rozwiązywania Problemów Alkoholowych w Zbuczynie dofinansowano realizację tego zadania w zakresie programów o tematyce profilaktyki uzależnień **w łącznej wysokości 36 000 zł**. Dotacje przyznano następującym organizacjom:

- Stowarzyszenie Kulturalno-Oświatowe „Logos”, Borki-Kosy 24, 08-106 Zbuczyn.
- Stowarzyszenie Kulturalno-Oświatowe „Nadzieja”, Ługi Wielkie 39, 08-106 Zbuczyn
- Stowarzyszenie „Optymizm”, ul. Jana Pawła II 3, 08-106 Zbuczyn
- Stowarzyszenie Kulturalno-Oświatowe „Przyszłość” w Dziewulach, Dziewule ul. Kościelna 10, 08-106 Zbuczyn
- Regionalne Stowarzyszenie Oświatowe „Razem” Cielemęc 44, 08-106 Zbuczyn
- Uczniowski Ludowy Klub Sportowy „Niwa” w Krzesku - Królowa Niwa, Krzesk-Królowa Niwa 23, 08-111 Krzesk-Królowa Niwa.

Z wypoczynku letniego oraz realizowanego w jego trakcie programu profilaktyki uzależnień skorzystało 305 dzieci z terenu gminy Zbuczyn.

3. Działania pomocowe realizowane na terenie Gminy Zbuczyn skierowane do osób dorosłych zagrożonych uzależnieniami.

Działania pomocowe realizowane na terenie Gminy Zbuczyn skierowane do osób dorosłych zagrożonych uzależnieniami prowadzone były w punkcie konsultacyjno-interwencyjnym mieszczącym się przy Gminnym Ośrodku Pomocy Społecznej w Zbuczynie. Od 2022 roku działała tam także grupa wsparcia dla osób współuzależnionych i doświadczających przemocy w rodzinie.

Poniżej przedstawiono finansowanie usług specjalistów w 2022 roku:

Rodzaj usługi	Liczba osób, korzystających z usług	Liczba godzin udzielonej pomocy	Koszt usługi (zł)
pomoc prawnika	44	54,5	5 450,00
pomoc psychologa	50	88	7 920,00
pomoc terapeuty /instruktora uzależnień	28	84	11 501,00
grupa wsparcia	9	16	1 440,00
suma	131	242,5	26 311,00

W 2022 roku w porównaniu z rokiem 2021 wzrosła liczba osób korzystających z usług prawnika oraz terapeuty/instruktora uzależnień, natomiast spada liczba osób korzystających z usług psychologa, co przedstawiono na poniższym wykresie:

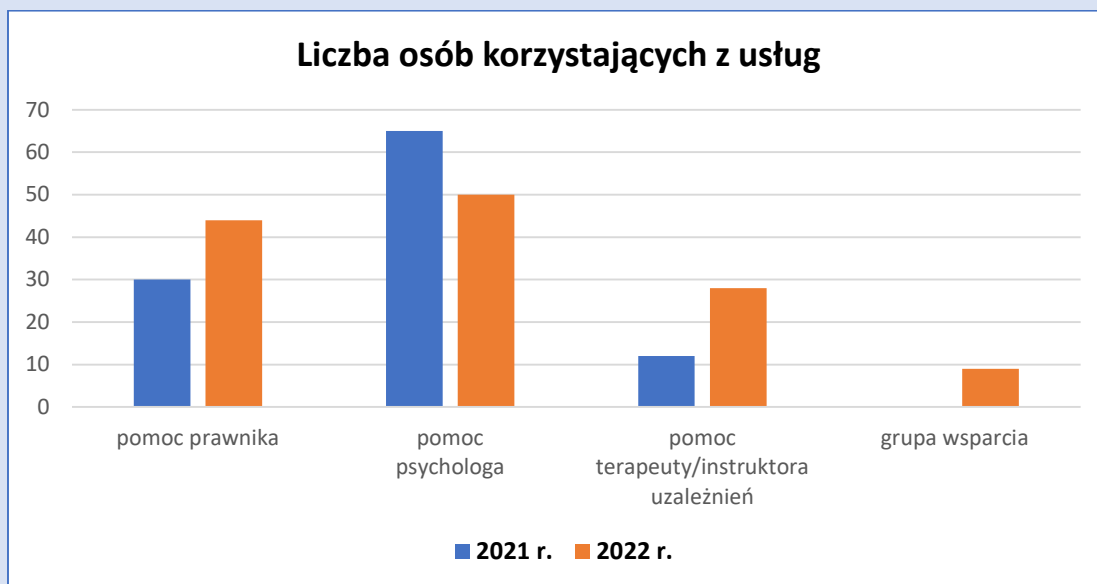

4. Współpraca ze stowarzyszeniami działającymi w obszarze trzeźwościowym w formie dofinansowania inicjatyw.

Dofinansowano organizację wyjazdu integracyjnego na Ogólnopolskie Spotkania Trzeźwościowe do Lichenia przez Stowarzyszenie „Po-Mocni” ze Zbuczyna promujące zdrowy i trzeźwy styl życia. Wysokość dofinansowania (koszt transportu 51 osób) wyniosła 4.000,00 zł.

II. Działania edukacyjne w zakresie rozwiązywania problemów alkoholowych

- 1) sfinansowanie szkoleń specjalistycznych dla członków Gminnej Komisji Rozwiązywania Problemów Alkoholowych w Zbuczynie - koszt 858,00 zł;
- 2) rozpowszechnianie ulotek i materiałów edukacyjnych na terenie Gminy Zbuczyn otrzymanych nieodpłatnie z PARPA.

III. Podejmowanie czynności zmierzających do orzeczenia o zastosowaniu wobec osoby uzależnionej od alkoholu obowiązku poddania się leczeniu odwykowemu (przyjmowanie zgłoszenia o przypadku wystąpienia nadużywania substancji zmieniających świadomość, które powodują rozkład życia rodzinnego, demoralizację małoletnich, uchylanie się od pracy lub systematyczne zakłócanie spokoju czy porządku publicznego).

- GKRPA w Zbuczynie przyjmowała zgłoszenia w związku z nadużywaniem alkoholu. Wysłano 10 wezwań. Przeprowadzono 6 rozmów motywujących do podjęcia leczenia odwykowego oraz utrzymywania abstynencji z osobami nadużywającymi alkohol;
- członkowie GKRPA brali udział w pracach grup roboczych Zespołu Interdyscyplinarnego w związku z podejrzeniem przemocy w rodzinie.

IV. Podejmowanie działań interwencyjnych w przypadku złamania zakazu sprzedaży alkoholu nieletnim lub nietrzeźwym

Na podstawie przepisów ustawy o wychowaniu w trzeźwości i przeciwdziałaniu alkoholizmowi przedstawiciele Policji odwiedzali lokalne punkty sprzedaży alkoholu, a w przypadku stwierdzenia nieprawidłowości udzielali pouczeń. Również członkowie GKRPAiPN przeprowadzili kontrole dwóch punktów sprzedaży alkoholu, udzielili stosownych pouczeń dotyczących w szczególności sprzedaży alkoholu osobom nietrzeźwym oraz nieletnim. Poinformowali sprzedawców jakie są konsekwencje niestosowania się do tych przepisów.

V. Wydawanie opinii o zgodności lokalizacji punktów sprzedaży napojów alkoholowych z uchwałą Rady Gminy

W roku 2022 zaopiniowano pozytywnie 12 wniosków na sprzedaż napojów alkoholowych poszczególnych rodzajów:

Zawartość alkoholu	Liczba wniosków na sprzedaż alkoholu do spożycia	
	poza miejscem sprzedaży	w miejscu sprzedaży
do 4,5%	4	0
od 4,5 % do 18%	3	0
powyżej 18%	5	0

Odbyło się 6 posiedzeń Gminnej Komisji Rozwiązywania Problemów Alkoholowych.

7. PROGRAM WSPÓŁPRACY Z ORGANIZACJAMI POZARZĄDOWYMI W 2022 R.

Roczny program współpracy z organizacjami pozarządowymi oraz podmiotami, o których mowa w art. 3 ustawy z dnia 24 kwietnia 2003 r. o działalności pożytku publicznego na rok 2022 został przyjęty uchwałą nr XLVII/428/2021 Rady Gminy Zbuczyn w dniu 26 listopada 2021 r. w sprawie rocznego programu współpracy Gminy Zbuczyn z organizacjami pozarządowymi oraz podmiotami, o których mowa w art. 3 ust. 3 ustawy z dnia 24 kwietnia 2003 r. o działalności pożytku publicznego i o wolontariacie na 2022 rok.

Głównym celem Programu była realizacja w 2022 roku zadań publicznych Gminy Zbuczyn we współpracy z organizacjami pozarządowymi oraz podmiotami, o których mowa w art. 3 ust. 3 ustawy z dnia 24 kwietnia 2003 r. o działalności pożytku publicznego i o wolontariacie, prowadzącymi działalność pożytku publicznego w zakresie odpowiadającym zadaniom gminy. Celami szczegółowymi programu były:

- 1) poprawa jakości życia mieszkańców poprzez pełniejsze zaspokajanie potrzeb społecznych,
- 2) poprawa jakości usług publicznych i zapewnienie im efektywniejszego wykonania poprzez włączenie do ich realizacji organizacji,
- 3) tworzenie warunków do zwiększenia aktywności społecznej mieszkańców Gminy Zbuczyn,

4) rozwój partnerskiej współpracy pomiędzy Gminą Zbuczyn, a organizacjami pozarządowymi.

Cele szczegółowe programu Gmina Zbuczyn realizowała głównie poprzez:

- 1) przygotowanie i przeprowadzenie konkursów ofert dla organizacji na realizację priorytetowych zadań publicznych,
- 2) współdziałanie w pozyskiwaniu środków finansowych z innych źródeł, w szczególności z funduszy strukturalnych Unii Europejskiej, budżetu województwa mazowieckiego,
- 3) informowanie na stronie internetowej www.zbuczyn.eu oraz w mediach społecznościowych o możliwościach odbycia szkoleń skierowanych do organizacji,
- 4) konsultowanie z organizacjami pozarządowymi projektów aktów prawa miejscowego w dziedzinach dotyczących działalności statutowej tych organizacji,
- 5) organizowanie spotkań, szkoleń, konferencji skierowanych do organizacji pozarządowych,
- 6) nieodpłatne udostępnianie, w miarę możliwości oraz wytycznych sanitarnych, lokali lub pomieszczeń stanowiących własność Gminy na spotkania oraz działalność statutową organizacji.

W roku 2022 w ramach współpracy z organizacjami pozarządowymi podpisano 9 umów i przekazano dotacje w wysokości 178.000,00 zł. W ramach inicjatywy lokalnej podpisano 10 umów na łączną kwotę 25.000,00 zł.

W 2022 r. Gmina Zbuczyn zlecała realizację zadań na podstawie ustawy o działalności pożytku publicznego i o wolontariacie, z zastosowaniem trybu konkursowego, a także na podstawie ustawy o sporcie. W 2022 roku ogłoszono 2 konkursy ofert, złożono 8 ofert. W trybie konkursowym udzielono dotacji niżej wymienionym podmiotom:

1. Nazwa konkursu		
Organizacja i prowadzenie punktu wydawania żywności dla najuboższych mieszkańców gminy Zbuczyn, sprzętu gospodarstwa domowego, odzieży, obuwia dla najuboższych mieszkańców gminy Zbuczyn, sprzętu rehabilitacyjnego dla osób niepełnosprawnych.		
Wybrany oferent	Dotacja (zł)	Rezultaty
Polski Komitet Pomocy Społecznej Stowarzyszenie Charytatywne Zarząd Rejonowy z Siedlec	23.000	<ol style="list-style-type: none"> 1) W punkcie wydawania żywności udzielono pomocy żywnościowej, z której skorzystało 462 najuboższych mieszkańców gminy Zbuczyn, w tym uchodźcy wojenni z Ukrainy. Żywność wydawano na podstawie skierowania z Gminnego Ośrodka Pomocy Społecznej w Zbuczynie. 2) Z punktu wydawania sprzętu rehabilitacyjnego skorzystało 26 osób. Wypożyczono 16 przedmiotów ortopedycznych oraz sprzęt rehabilitacyjny. Sprzęt wydawano na podstawie zaświadczenia lekarskiego. 3) Przekazano dary rzeczowe, głównie ubrania 21 osobom potrzebującym z Gminy Zbuczyn.
2. Nazwa konkursu		

Organizacja wypoczynku letniego dla dzieci i młodzieży szkolnej z terenu Gminy Zbuczyn oraz promowanie zdrowego stylu życia z równoczesną realizacją programów o tematyce profilaktyki uzależnień.		
Wybrany oferent	Dotacja (zł)	Rezultaty
Stowarzyszenie "OPTYMIZM" ze Zbuczyna	10.600	Odbyły się 6-dniowe półkolonie. Przeprowadzono 5 godzin zajęć profilaktycznych. W półkoloniach wzięło udział 91 dzieci. Zorganizowano m.in. wyjazd do centrum rozrywki Arkabos, Parku Przygody, wyjazd na basen.
Regionalne Stowarzyszenie Oświatowe "Razem" w Cieleńcu	10.600	Odbyły się 6-dniowe półkolonie. W półkoloniach wzięło udział 53 dzieci. Przeprowadzono 6 godzin zajęć profilaktycznych. Zorganizowano m.in. wyjazdy na basen, do Bałtowskiego Kompleksu Turystycznego.
Uczniowski Ludowy Klub Sportowy „Niwa” z Krzeska-Królowa Niwa	10.600	Odbyły się 6-dniowe półkolonie. Przeprowadzono 6 godzin zajęć profilaktycznych. W półkoloniach wzięło udział 45 dzieci. Zorganizowano m.in. 4 wyjazdy; do kina, Parku Linowego w Serpelicach, na Stację Żeglarską.
Stowarzyszenie Kulturalno-Oświatowe "Nadzieja" w Ługach Wielkich	7.000	Odbyły się 6-dniowe półkolonie. Przeprowadzono 6 godzin zajęć profilaktycznych. W półkoloniach wzięło udział 25 dzieci. Zorganizowano m.in. wycieczkę do Bałtowa, wyjazd na basen, do stadniny koni, do parku trampolin.
Stowarzyszenie Kulturalno - Oświatowe "Przyszłość" w Dziewulach	10.600	Odbyły się 6-dniowe półkolonie. W półkoloniach wzięło udział 48 dzieci. Przeprowadzono 6 godzin zajęć profilaktycznych. Zorganizowano m.in. wyjazd na basen, do Parku Przygody w Siedlcach, Farmy Iluzji w Mościskach.
Stowarzyszenie Kulturalno - Oświatowe "Logos" w Borkach-Kosach	10.600	Odbyły się 6-dniowe półkolonie. W półkoloniach wzięło udział 43 dzieci. Przeprowadzono 6 godzin zajęć profilaktycznych. Zorganizowano m.in. wycieczkę do Farmy Iluzji, kina, Centrum Nauki Kopernik.
łącznie kwota udzielonych dotacji:		83.000

W 2022 roku na podstawie uchwały Nr VIII/43/11 Rady Gminy Zbuczyn z dnia 20 czerwca 2011 r. w sprawie określenia warunków i trybu finansowania zadania własnego Gminy Zbuczyn z zakresu tworzenia warunków, w tym organizacyjnych sprzyjających rozwojowi sportu udzielono 2 dotacji stowarzyszeniom sportowym z terenu Gminy Zbuczyn:

Nazwa zadania	Organizacja	Dotacja (zł)
„Szkolenie w piłce nożnej dla dzieci, młodzieży i dorosłych z Gminy Zbuczyn. Uczestnictwo w rozgrywkach OZPN Siedlce”	Stowarzyszenie Ludowy Klub Sportowy „Wektra Zbuczyn”	75.000
„Organizacja i udział w turniejach piłki nożnej, uczestnictwo w rozgrywkach piłki nożnej o Mistrzostwo kl. B oraz Futsalu i szóstek piłkarskich seniorów i Old boys”	Klub Sportowy „NIWA TĘCZKI”	20.000
Łączna kwota dotacji:		95.000

INICJATYWA LOKALNA

Inicjatywa lokalna to forma realizacji zadań publicznych we współpracy z mieszkańcami naszej gminy, która zachęca do aktywnej realizacji pomysłów na poprawę życia w ich miejscowościach. Realizowana jest w Gminie Zbuczyn już od 2016 roku.

W 2022 r. ogłoszono otwarty nabór wniosków o realizację zadań w ramach inicjatywy lokalnej. Na ten cel przeznaczono w budżecie Gminy 25.000 zł. Dzięki tym środkom możliwa była realizacja wielu ciekawych i potrzebnych projektów. Większość z nich stawiała na poprawę estetyki i użyteczności otoczenia terenów służących wspólnotom mieszkańców.

W ogłoszonym naborze wpłynęło 17 wniosków, 10 zostało dofinansowanych. Wnioskodawcami byli mieszkańcy Gminy Zbuczyn, Koła Gospodyń Wiejskich i Stowarzyszenia.

W realizacji działań w ramach inicjatywy lokalnej w 2022 r. wzięło udział 207 wolontariuszy, przeznaczając na ten cel około 500 godzin pracy społecznej. Po wycenie społecznej pracy mieszkańców całkowita wartość inicjatywy lokalnej w 2022 r. wyniosła około 35 tys. zł.

Inicjatywy Lokalne 2022 roku:

- 1) „Pszczeli ogródeczek”, kwota dofinansowania 2800,00 zł;
- 2) „Zielono nam, czyli 106 drzewek na 106 lat OSP Czuryły”, kwota dofinansowania 2500,00 zł;
- 3) Rewitalizacja terenów zielonych przy świetlicy wiejskiej w miejscowości Tchórzew-Plewki, kwota dofinansowania 2500,00 zł;
- 4) „Razem możemy wszystko”, kwota dofinansowania 2500,00 zł;
- 5) Rewitalizacja terenu przed wejściem do świetlicy wiejskiej w miejscowości Chromna, kwota dofinansowania 2500,00 zł;
- 6) Obsadzanie zielenią placu zabaw, kwota dofinansowania 2500,00 zł;
- 7) „Z uśmiechem sadzimy – razem się bawimy”, kwota dofinansowania 2500,00 zł;
- 8) Zagospodarowanie terenu wokół świetlicy, kwota dofinansowania 2500,00 zł;
- 9) Nasadzenia przy świetlicy wiejskiej w Łęcznowoli, kwota dofinansowania 2500,00 zł;
- 10) „Plac zabaw – Dobrze się bawie”, kwota dofinansowania 2200,00 zł.

Zrealizowane w 2022 roku zadania w ramach Roczego programu współpracy Gminy Zbuczyn z organizacjami pozarządowymi oraz innymi podmiotami prowadzącymi działalność pożytku publicznego poszerzyły ofertę skierowaną do mieszkańców Gminy Zbuczyn, zarówno dzieci i młodzieży, jak i osób dorosłych.

8. DZIAŁALNOŚĆ INSTYTUCJI KULTURY

Gminny Ośrodek Kultury w Zbuczynie to samorządowa instytucja kultury, której podstawowym celem jest prowadzenie działalności kulturalnej skierowanej bezpośrednio do mieszkańców gminy Zbuczyn, polegającej na tworzeniu, upowszechnianiu i ochronie dóbr kultury.

Ustawowy obowiązek zaspokajania kulturalnych potrzeb społeczeństwa, upowszechnianie kultury w każdej grupie wiekowej mieszkańców gminy, Ośrodek realizuje poprzez:

- prowadzenie zespołów artystycznych, sekcji zainteresowań i pracowni specjalistycznych (Zespół Pieśni i Tańca NIWA, Formacja Tańca Nowoczesnego SLAJD, Akademia Gitary, Akademia Perkusji, Zespół wokalny dla dorosłych UliBabki, Studio Piosenki, Pracownia plastyczna, Pracownia Rękodzieła Artystycznego, Sekcja teatralna dla dzieci i młodzieży oraz seniorów, Uniwersytet Trzeciego Wieku, Klub Poetycki dla seniorów),
- organizowanie i prowadzenie działalności w zakresie edukacji artystycznej dzieci, młodzieży, dorosłych i seniorów (edukacja muzyczna, plastyczna, artystyczna, teatralna, taneczna, wokalna) w formie zajęć artystycznych, warsztatów, wykładów, spotkań z twórcami i artystami, współpracę z innymi instytucjami kultury i organizacjami społecznymi,
- upowszechnianie różnych form twórczości artystycznej, w szczególności: muzyki, tańca, teatru, plastyki, malarstwa i rzeźby,
- organizowanie cyklicznych wydarzeń kulturalnych, festiwali, przeglądów i konkursów, m.in.: akcja „U nas na podwórku”, „Ferie z GOK-iem”, zajęcia wakacyjne, Uniwersytet Trzeciego Wieku – wykłady i warsztaty dla seniorów, zajęcia świetlicowe „GOK w świetlicach”, Przegląd Kolęd Pastorałek i Piosenek Świątecznych, Konkurs Piosenki Anglojęzycznej AROUND THE MUSIC, Narodowe Czytanie, Konkurs Recytatorski im. Kornela Makuszyńskiego,
- organizowanie i współorganizowanie imprez plenerowych, m. in. Dni Gminy Zbuczyn, Koncert Letnie Granie, Gminne Dożynki, Pożegnanie Lata w Dziewulach,
- prowadzenie Gminnej Biblioteki Publicznej.

Sekcje, zespoły i grupy artystyczne prowadzone przez Gminny Ośrodek Kultury dla dzieci, młodzieży, dorosłych i seniorów w 2022 roku:

- 1) studio piosenki: uczęszczało 20 osób,
- 2) pracownia plastyczna: uczęszczało 43 osób,
- 3) zajęcia taneczne: uczęszczało 41 osób,
- 4) akademia gitary: uczęszczało 9 osób,
- 5) akademia perkusji: uczęszczało 4 osób,
- 6) zajęcia językowe: uczęszczało 37 osób,
- 7) zajęcia z robotyki: uczęszczało 26 osób,
- 8) zespół Pieśni i Tańca „NIWA”: uczęszczało 46 osoby,

- 9) zespół wokalny „UliBabki”: uczęszczało 15 osób,
 - grupa teatralna dla dzieci i młodzieży: uczęszczało 5 osób,
 - koło technologii cyfrowych: uczęszczało 6 osób,
 - pracownia rękodzieła artystycznego: uczęszczało 5 osób,
 - grupa teatralna dla seniorów: uczęszczało 10 osób,
 - klub poetycki dla seniorów: uczęszczało 3 osoby,
 - klubik malucha dla dzieci w wieku 0-4 lat.

Uniwersytet Trzeciego Wieku działa od 2012 roku przy Gminnym Ośrodku Kultury w Zbuczynie. Uniwersytet liczy 104 słuchaczy z terenu Gminy Zbuczyn. UTW zrzesza ludzi, którzy zakończyli aktywność zawodową, ale nadal chcą realizować pasje, zainteresowania, spełniać swoje marzenia. Udział w Uniwersytecie im to umożliwia poprzez cykliczne wykłady poświęcone różnym zagadnieniom kultury i sztuki, promocji zdrowia, procesom samokształcenia, różnorodnym warsztatom usprawniającym, plastycznym, a także wyjazdy tematyczne.

W 2022 roku odbyło się 17 spotkań/wykładów dla słuchaczy o zróżnicowanej tematyce:

- 1) 13 stycznia 2022 r. – wykład pn. **„Od szczura lądowego do pełnoetatowego żeglarsza”**,
- 2) 20 stycznia 2022 r. – spotkanie noworoczne słuchaczy UTW.
- 3) 2 lutego 2022 r. – wykład pn. **„Jak radzić sobie z chorobą bliskiej osoby”**,
- 4) 17 lutego 2022 r. – wykład pn. **„Polszczyzna, skąd jesteś?”**,
- 5) 9 marca 2022 r. – wykład pn. **„Twarde jajko do zgryzienia”**,
- 6) 31 marca 2022 r. – wykład pn. **„Polskie tradycje wielkanocne dawniej i dziś”**,
- 7) 5 kwietnia 2022 r. – warsztaty pn. „Wianek wielkanocny”,
- 8) 21 kwietnia 2022 r. – spotkanie wielkanocne słuchaczy UTW,
- 9) 28 kwietnia 2022 r. – spotkanie autorskie **„Rozmowa o ludziach gór, ich charakterach i życiu w 30. rocznicę śmierci Wandy Rutkiewicz”**,
- 10) 19 maja 2022 r. – wykład pn. **„Porozmawiajmy o zwierzętach domowych”**,
- 11) 9 czerwca 2022 r. – wykład pn. **„Uprawa i hodowla kwiatów domowych”**,
- 12) 30 czerwca 2022 r. – ognisko na powitanie lata i podsumowanie dotychczasowych działań UTW.
- 13) 3 sierpnia 2022 r. – wykład pn. **„Zasady żywieniowe w wieku złotej jesieni”**,
- 14) 1 i 8 września 2022 r. – wykład pn. **„Profilaktyka zdrowotna w wieku senioralnym”**,
- 15) 4 października 2022 r. – wykład inauguracyjny pn. **„Upoważnienie do szczęścia”**,
- 16) 22 listopada 2022 r. – wykład pn. **„Żywoł św. Antoniego w Złotej Legendzie z Isenhaeim”**,
- 17) 15 grudnia 2022 r. – wykład pn. **„Tradycje bożonarodzeniowe w kulturze”**.

Projekty i konkursy, których odbiorcami byli słuchacze UTW Zbuczyn:

- I miejsce w V Regionalnym Festiwalu Twórczości Artystycznej Seniorów „Wiecznie Młodzi w kategorii: śpiew. Organizatorem festiwalu jest Miejski Ośrodek Kultury w Siedlcach.
- **„Pakiety edukacyjne dla mazowieckich seniorów II”** ze środków budżetu Województwa Mazowieckiego. Przy współpracy ze Stowarzyszeniem Radomskie Centrum Przedsiębiorczości zrealizowaliśmy 2 pakiety, w ramach których odbyły się wykłady: „Profilaktyka zdrowotna w wieku senioralnym” oraz „Zasady żywieniowe w wieku złotej jesieni”.
- **„Drugie skrzydła młodości”** – to tytuł projektu Stowarzyszenia Aktywny Senior Gminy Zbuczyn, który uzyskał dofinansowanie w kwocie 48 640 zł ze środków Mazowieckiego Centrum Polityki Społecznej. To

działania na rzecz seniorów w zakresie zwiększania samodzielności i przeciwdziałania zagrożeniu marginalizacją społeczną.

Złożono 153 wnioski, zaś dofinansowania przyznano tylko 35 podmiotom. Wniosek SASGZ zajął 8. miejsce na liście rankingowej. Zadanie było realizowane od czerwca do listopada 2022 r. i było skierowane do seniorów 55+.

Odbyły się liczne warsztaty (z umiejętności społecznych, literackie, zajęcia jogi, gimnastyki, nordic-walking), wyjazdy na basen, spotkania wykładowe z cyklu „Mam 55 lat i więcej – logiczne, że chcę wiedzieć więcej”. Zorganizowano również 2 wyjazdy studyjne kulturoznawczo-edukacyjne. Dzięki nawiązanej współpracy z seniorami z Warszawy seniorzy ze Zbuczyna poznali wzajemnie specyfikę swoich działalności i jako lokalni przewodnicy zaprezentowali najciekawsze atrakcje kulturalno-turystyczne miejsc, w których żyją. Obydwa spotkania zwieńczono wspólnym wyjściem do instytucji kultury: do Centrum Kultury i Sztuki w Siedlcach na koncert Stanisławy Celińskiej oraz do Teatru Muzycznego ROMA na musical AIDA.

W ramach projektu powstał również Almanach poetycki z twórczością seniorów z Uniwersytetu Trzeciego Wieku w Zbuczynie, Dziennego Domu Senior + w Zbuczynie oraz uczestników Środowiskowego Domu Samopomocy w Tchórzewie, którzy również byli odbiorcami działań projektowych.

- **„Środowisko senioralne wzmacniamy, pobudzamy i integrujemy”** – to tytuł projektu realizowanego przez Radę Seniorów Gminy Zbuczyn ze środków Urzędu Marszałkowskiego w ramach zadania „Samorządowy Instrument Wsparcia Rad Seniorów 2022”. Wnioskodawcą był Urząd Gminy Zbuczyn, kwota projektu: 25 000 zł (5 000 zł to wkład własny urzędu), autorką projektu była Monika Sierpień, która pełniła rolę koordynatora zadania.
- **„EkoLogiczny Zbuczyn”** – to tytuł projektu seniorskiej grupy nieformalnej „EkoLogiczni z gminy Zbuczyn”, która pozyskała mikrodotację w wysokości 6 000 zł ze środków FIO Mazowsze Lokalnie. W ramach projektu odbyły się 3 akcje sprzątania Zbuczyna, ogłoszono konkurs plastyczny dla dzieci i młodzieży „Tak dbam o czystość miejsca, w którym żyję” oraz zorganizowano Zbuczynski Piknik Ekologiczny (15 października 2022 r.). Piknik był rodzinnym i proekologicznym wydarzeniem, w ramach którego odbyły się m. in. EkoLogiczna Familiada, gry i zabawy promujące ekologię i poprawną segregację śmieci, rozstrzygnięcie konkursu plastycznego oraz wspólne biesiadowanie przy ognisku.
- **„Zakup sprzętu dla Stowarzyszenia Aktywny Senior Gminy Zbuczyn”** – kwota dofinansowania 6 300 zł ze środków Urzędu Marszałkowskiego w ramach zadania pn. Wspieranie rozwoju gospodyń aktywnych społecznie w obszarze „Działalność wspomagająca rozwój wspólnot i społeczności lokalnych”. W ramach projektu zakupiono: namiot wystawienniczy, warnik, zmywarkę, szafę na dokumenty i tace do serwowania posiłków. Udział w wyjeździe organizowanym przez Fundację **„Słoneczna strona ulicy”** dofinansowanym z Narodowego Instytutu Wolności w ramach programu Program Funduszu Inicjatyw Obywatelskich NOWEFIO na lata 2021-2030. W programie wzięło udział blisko 30 seniorów z Uniwersytetu Trzeciego Wieku w Zbuczynie.

Pobyt w sanatorium – uzdrowisko Księżę Józef w Nałęczowie. Wyjazd w całości finansowany ze środków własnych seniorów. W leczniczym pobycie wzięła udział 28-osobowa grupa seniorów z UTW.

Udział w **VII Sejmiku Senioralnym Województwa Mazowieckiego w Płocku** – 13 października 2022 r. Sejmik odbywał się pod hasłem „Młodość przychodzi z wiekiem... jeszcze w zielone gramy”, udział wzięła 20-osobowa reprezentacja Seniorów z gminy Zbuczyn. Wyjazd realizowany był w ramach projektu Bony dla seniorów II.

Konwent Rad Seniorów odbył się 4 listopada 2022 r. w GOK Zbuczyn pod hasłem „Środowisko senioralne wzmacniamy, pobudzamy i integrujemy”. Na jego organizację Gmina Zbuczyn otrzymała dofinansowanie z budżetu Województwa Mazowieckiego w ramach zadania „Samorządowy Instrument Wsparcia Inicjatyw Rad Seniorów 2022”. W wydarzeniu uczestniczyli seniorzy z: Dziennego Domu Senior + w Zbuczynie, Uniwersytetu Trzeciego Wieku w Zbuczynie, Rady Seniora Gminy Zbuczyn, Rady Seniorów z warszawskiej dzielnicy Ursynów oraz seniorzy z 7 samorządów: gminy Wodzinie, Suchożebry, Mokobody, Wiśniew, Siedlce, Mordy.

Podczas Konwentu Gmina Zbuczyn otrzymała certyfikat GMINA PRZYJAZNA SENIOROM przyznany samorządowi w związku z kampanią: „Bezpieczny Senior – STOP Manipulacji, nie daj się oszukać”. Partnerem wydarzenia był Samorząd Województwa Mazowieckiego.

V Dzień Seniora Gminy Zbuczyn odbył się 16 listopada 2022. Wydarzenie było okazją do świętowania Jubileuszu 10-lecia Uniwersytetu Trzeciego Wieku w Zbuczynie. Uroczystość rozpoczęła się od artystycznych występów seniorów: literackich i teatralnych. Gwiazdą wieczoru był Piotr Pręgowski, aktor teatralny i telewizyjny.

Z okazji jubileuszu powstał film, który zawiera wspomnienia słuchaczy dotyczące powstania uniwersytetu (film dostępny jest na kanale YouTube GOK Zbuczyn: www.youtube.com/watch?v=Xy_OWbUsqBU). Patronat honorowy nad wydarzeniem objął Hubert Pasiak Wójt Gminy Zbuczyn, zaś Partnerem Wydarzenia był Samorząd Województwa Mazowieckiego. Wydarzenie dofinansowano ze środków Samorządu Województwa Mazowieckiego oraz Mazowieckiego Centrum Polityki Społecznej.

Uniwersytet Trzeciego Wieku w Zbuczynie współpracuje:

- z Radą Seniorów Gminy Zbuczyn,
- ze Stowarzyszeniem Aktywny Senior Gminy Zbuczyn (stowarzyszenie powstało 27 marca 2017 r. Ma na swoim koncie zrealizowane projekty na rzecz środowiska senioralnego z terenu gminy Zbuczyn, w tym słuchaczy UTW),
- ze Stowarzyszeniem MANKO – Ogólnopolska Karta Seniora, która upoważnia do zniżek na terenie całej Polski. Gmina Zbuczyn przystąpiła do programu w 2017 roku.

DZIAŁALNOŚĆ ARTYSTYCZNA GMINNEGO OŚRODKA KULTURY W ZBUCZYNI w 2022 roku

XIII Powiatowy Przegląd Kolęd, Pastorałek i Piosenek Świątecznych. Przegląd odbył się 19 i 20 stycznia 2022 r., był skierowany do dzieci, młodzieży, dorosłych i seniorów z terenu powiatu siedleckiego. Do przeglądu zostało zgłoszonych 124 osoby (solistów i duetów). Ostatecznie na scenie GOK-u w Zbuczynie zaprezentowały się 104 osoby. Koncert finałowy laureatów odbył się 26 stycznia 2022 r. w „Reymontówce” w Chlewiskach. Patronat honorowy nad Przeglądem sprawowali: Starosta Siedlecki Karol Tchórzewski i Wójt Gminy Zbuczyn Hubert Pasiak.

- **„Kolędujmy razem”** koncert kolęd pastorałek w wykonaniu zespołu wokalnego „UliBabki” działającego w GOK Zbuczyn, który odbył się 9 stycznia 2022 r.
- **„Ferie pełne atrakcji”** czyli zajęcia dla dzieci i młodzieży w okresie ferii zimowych. W ramach akcji odbyły się bale karnawałowe (w Czuryłach, Dziewulach, Grochówce i Modrzewiu), zajęcia taneczne, sportowe, malarskie, biblioteczne oraz 2 wyjazdy: do Kulinarnego Poddasza i parku trampolin w Warszawie.
- **„Szeptem do mnie mów”** to koncert walentynkowy, który odbył się 13 lutego. Wystąpili Alicja i Michał Ostromeccy, którzy współpracują z Teatrem Studio Buffo w Warszawie. Na koncert przybyło około 120 osób.
- **„Matka, żona, kochanka”** to recital znanej wokalistyki i aktorki Anety Todorczuk. Koncert odbył się 8 marca z okazji Dnia Kobiet.
- **Konkurs „Palma Wielkanocna”** skierowany był do dzieci i młodzieży z terenu gminy Zbuczyn. Zgłoszono 24 prace w 3 kategoriach wiekowych. Podsumowanie konkursu i wręczenie nagród uczestnikom odbyło się 10 kwietnia, w Niedzielę Palmową w kościele parafialnym w Zbuczynie.
- **„W kręgu”** to tytuł wernisażu wystawy malarskiej Beaty Wereszczyńskiej, który odbył się 7 kwietnia w sali widowiskowej GOK Zbuczyn, zaś wystawę można było oglądać do 15 kwietnia. Wystawa nawiązywała do wojny w Ukrainie.
- **„Piękna Polska”** czyli wystawa zdjęć autorstwa Pauliny Marciniak. Wystawę można było oglądać w GOK do 17 lipca 2022. Paulina Marciniak to mieszkanka naszej gminy, fotograf, filmowiec, artysta. Jest laureatką licznych konkursów ogólnopolskich i międzynarodowych.
- **„Patriotycznie z kulturą”** to warsztaty plastyczno-manualne z okazji Dnia Flagi 2 maja 2022 r., podczas których dzieci wykonały flagę państwową i kokardę narodową, zapoznały się również z symbolami narodowymi i postawą patriotyczną. Z tej okazji powstał też krótki poradnik filmowy, który pokazuje w jaki sposób można własnoręcznie wykonać kokardę narodową. Film dostępny jest na kanale GOK na platformie YouTube.
- **Spotkanie z Robertem Celińskim** ekstremalnym biegaczem maratonów himalajskich. Wydarzenie odbyło się 20 maja 2022 r. i rozpoczęło się wspólnym treningiem na boisku przy SP w Zbuczynie.
- **„Muzyczny bukiet dla mam”** to koncert z okazji dnia matki, który odbył się 26 maja 2022 r. na placu pod wierzbą przed GOK Zbuczyn. W koncercie wystąpiły dzieci i młodzież ze studia piosenki i zespół wokalny „UliBabki”, działające w GOK. Koncert poprzedziły warsztaty aromaterapii dla kobiet.
- **Sukcesy Zespołu Pieśni i Tańca NIWA:** I miejsce podczas X Festiwalu Kultury w Chodowie w kat. wiekowej klasy VII-VIII oraz w kat. dorośli. Zespół wystąpił również podczas „Majówki z folklorem” w Reymontówce w Chlewiskach, podczas Festiwalu „Świtezianka” w Mościbrodach, obchodów 100-lecia Szkoły Podstawowej w Borkach-Wyrkach oraz obchodów Gminnych Dożynek w Krzesku-Królowa Niwa.
- **XI Powiatowy Przegląd Piosenki Anglojęzycznej „Around the music”** odbył się 2 czerwca 2022 r. Do udziału w konkursie zgłosiło się 52 uczestników z gmin: Siedlce, Domanice, Skórzec, Suchożebry i Zbuczyn. Finałowy koncert laureatów i wręczenie nagród odbyły się 26 czerwca podczas oficjalnych obchodów Dni Gminy Zbuczyn. Organizatorami wydarzenia byli Gminny Ośrodek Kultury w Zbuczynie i Europejskie Centrum Szkolenia Językowego Eurolingua Siedlce. Patronat honorowy objęli: Starosta Siedlecki Karol Tchórzewski i Wójt Gminy Zbuczyn Hubert Pasiak.
- **„U nas na podwórku”** to coroczna akcja odbywająca się na placu zabaw przy urzędzie gminy Zbuczyn skierowana do dzieci. W ubiegłym roku odbyły się 3 wydarzenia: 5, 12 i 19 czerwca. Przygotowano mnóstwo

atrakcji: dmuchany zamek do skakania, malowanie twarzy, malowanie na folii, warsztaty skręcania balonowych zwierząt, ogródek dziecięcy, układanie koralików, gry i animacje, a także atrakcje przygotowane przez OSP Rządów, OSP Czuryły i OSP Grochówka.

- **Dni Gminy Zbuczyn** to największe wydarzenie w gminie odbyło się 25 i 26 czerwca 2022 r. W sobotę na placu pod wierzbą przed GOK-iem odbył się piknik rodzinny z grami i animacjami dla rodzin, występem artystycznym Yany Ivanowej (koncert smyczkowy) oraz kinem plenerowym. W niedzielę od godz. 14.00 na parkingu przy urzędzie gminy wystąpili: uczniowie wszystkich szkół z terenu gminy Zbuczyn, Zespół Pieśni i Tańca NIWA, zespół wokalny „UliBabki”, Kapela Zbucka, Agnieszka Chojecka, laureaci konkursu „Around the music”, grupa teatralna działająca przy Uniwersytecie Trzeciego Wieku w Zbuczynie, grupa teatralna „Babeczki z Jasioneczki”, Akademia Sztuk Walki Jacka Szumańskiego, zaś gwiazdą wieczoru był zespół „Brathanki”. Podczas dni gminy nie mogło również zabraknąć licznych atrakcji dla dzieci, stoisk promujących organizacje pozarządowe działające na terenie gminy, stoisk reprezentujących jednostki organizacyjne gminy oraz firm współpracujących. O strefę gastronomiczną zadbały wspaniałe panie z kół gospodyń wiejskich: Choi, Tęczek, Dziewul, Borków-Kosów, Jasionki, Rówiec, Krzeska-Majątku, Tchórzewa-Plewek, Starego Krzeska i Zbuczyna. Nieocenioną pomoc w kwestii organizacyjnej udzielili strażacy z Ochotniczych Straży Pożarnych: Krzesk-Królowa Niwa, Rządów, Zbuczyn, Czuryły oraz pracownicy Gminnej Spółki Komunalnej w Zbuczynie. Organizatorami wydarzenia byli: Gmina Zbuczyn i Gminny Ośrodek Kultury w Zbuczynie, zaś współorganizatorem był Samorząd Województwa Mazowieckiego.
- **Zajęcia świetlicowe** na terenie gminy Zbuczyn: w 2022 r. odbyły się 94 spotkania w 26 świetlicach wiejskich: Jasionka, Łęcznowola, Wólka Kamienna, Januszówka, Tęczki, Maciejowice, Chromna, Tchórzew, Rówce, Smolanka, Karcze, Grodzisk, Borki-Wyrki, Dziewule, Grochówka, Czuryły, Rządów, Modrzew, Krzesk-Królowa Niwa, Stary Krzesk, Krzesk-Majątek, Wesółka, Tarcze, Choja, Tchórzew-Plewiki, Izdebki-Kosny. Tematyka zajęć: eksperymenty naukowe, palmy wielkanocne, kreatywne zajęcia manualne, dekoracje bożonarodzeniowe, przy współpracy z grupą nieformalną „Aktywni są wśród nas”: decoupage, zimna porcelana i zajęcia kulinarne.
- **Kino plenerowe** – wspólne oglądanie filmów odbyło się 25 czerwca, 16 lipca i 5 sierpnia 2022 r. W ramach akcji oglądane były filmy: „Sing”, „Kot w butach” i „Mamma mia”.
- **„Letnie granie”** – to cykl koncertów zapoczątkowanych w 2020 roku na Skwerze 600-lecia Zbuczyna. W 2022 r. przed licznie zgromadzoną publicznością wystąpiła skrzypaczka Yana Ivanowa – ukraińska artystka grająca na skrzypcach elektrycznych, Wiktoria Nowosielska – utalentowana wokalnie mieszkanka gminy Zbuczyn, związana z Teatrem „ES” w CKIS w Siedlcach oraz zespół „Bezpiecznik”, który umilił wakacyjny wieczór znanym, polskim bluesem.
- **Dożynki** – zgodnie z ponad 100-letnią tradycją, 21 sierpnia 2022 r. w Krzesku-Królowa Niwa odbyły się Gminne Dożynki. Barwny korowód, przekazanie i dzielenie Chleba Dożynkowego to stałe punkty wydarzenia. W części artystycznej wystąpili: Grupa Dożynkowa NIWA, Zespół Pieśni i Tańca NIWA, zespół KUMONKI z Ukrainy, grupa KGW Babeczki z Jasioneczki, grupa KGW Borki-Kosy oraz Grupa Krzeska Młodzież. Na wszystkich przybyłych czekały też liczne atrakcje, m. in.: degustacja potraw regionalnych przygotowana przez koła gospodyń wiejskich, stoiska SOKiAL i LGD ZS oraz aromaterapii. Dzieci mogły skorzystać z zabaw w ANIMKUBUSIE oraz dmuchanych atrakcji i animacji prowadzonych przez pracowników GOK Zbuczyn i GBP Zbuczyn.

- **„Narodowe czytanie w gminie Zbuczyn”** odbyło się 3 września 2022 r. tym razem wyznaczoną przez Prezydenta RP lekturą były „Ballady i romanse” Adama Mickiewicza, którą przeczytali przedstawiciele wszystkich pokoleń – od dzieci po seniorów. Gościem specjalnym wydarzenia był aktor filmowy i teatralny Adam Serwaniec. O oprawę gastronomiczną zadbało Koło Gospodyń Wiejskich „Ługowianki” z Ługów Wielkich.
- **„Pożegnanie lata w Dziewulach”** – 28 sierpnia 2022 r. Była to już 9. edycja tej imprezy plenerowej. Na scenie wystąpili lokalni artyści: poeta Tadeusz Radomyski w akompaniamencie Tomasza Radomyskiego, Agnieszka Chojecka, KGW Dziewulanki, Alicja Prochenka i rodzina Chojeckich (Inessa, Antonina, Justyna i Marcin). W drugiej części występów artystycznych zaprezentowała się grupa teatralna Uniwersytetu Trzeciego Wieku w Zbuczynie z programem „Z rodziną dobrze tylko na zdjęciu...” oraz kabaret FiFa-RaFa. Gwiazdą wieczoru była Marlena Uziębło & Blue Angel Band. O strefę gastronomiczną zadbały panie z kół gospodyń wiejskich z: Dziewul, Borków-Kosów, Smolanki, Grodziska, Chromnej i Jasionki
- **11 listopada** – uroczystości z okazji Święta Niepodległości. Władze gminy i delegacje złożyły kwiaty i znicze pod Pomnikiem Poległych Obrońców Ojczyzny w Zbuczynie. Wydarzeniu towarzyszyły poczty sztandarowe jednostek Ochotniczych Straży Pożarnych oraz szkół z terenu gminy. Kolejnym punktem obchodów Dnia Niepodległości był organizowany już po raz 12. Bieg Niepodległości Ulicami Zbuczyna. Po południu rozpoczęły się uroczystości w Krzesku-Królowa Niwa. Zorganizowano 17. Krzeski Bieg Niepodległości im. Antoniego Adadyńskiego, pod Pomnikiem Rozstrzelanych Mieszkańców Krzeska władze gminy uroczystości złożyły wieńce. Następnie oficjalnie otwarto ścieżkę edukacyjną „Leśne i Łąkowe Zagadki”. Po uroczystym podniesieniu flagi państwowej na maszt pod hasłem „Pod biało-czerwoną” przy Krzeskim Domu Kultury uczestnicy wzięli udział w programie artystycznym pn. „Wszyscy dla Niepodległej”. Podczas koncertu pieśni patriotycznych zadebiutował międzypokoleniowy zespół wokalny składający się z mieszkańców Krzeska oraz zespół UliBabki działający od 10 lat w Gminnym Ośrodku Kultury w Zbuczynie. Wydarzeniu towarzyszyła wystawa prac pokonkursowych pn. „Twarze Niepodległej” oraz oficjalne podsumowanie konkursu i wręczenie nagród laureatom.
- **„Człowieczy los”** to tytuł koncertu zaduszkowego, który odbył się w GOK 6 listopada 2022 r. Wydarzenie odbyło się dzięki współpracy z Zofią Paczóska i Stowarzyszeniem Edukacyjnym Ziemi Węgrowskiej. W repertuarze pojawiły się znane utwory m.in. Anny German, Marka Grechuty, Maryli Rodowicz czy Zbigniewa Wodeckiego.
- **„Niwa na Niwie”** to projekt realizowany przez grupę nieformalną NIWA dofinansowany ze środków FIO Mazowsze Lokalnie. Głównym celem projektu było wsparcie Zespołu Pieśni i Tańca NIWA, a dzięki pozyskanym środkom udało się uzupełnić stroje wraz z obuwiem dla nowych członków zespołu. W ramach projektu zorganizowano międzypokoleniowe spotkanie pn. „Jak się dawniej na wsi żyło” (13 listopada 2022 r.), warsztaty taneczne podczas których młodzież uczyła się tańców narodowych: poloneza, kujawiaka, oberka i krakowiaka. W ramach zadania przeprowadzono także akcję sprzątania okolicy pn. „Niech czyste niwy świadczą o kulturze i szacunku dla naszej małej ojczyzny”.

PROJEKTY REALIZOWANE PRZEZ GMINNY OŚRODEK KULTURY W ZBUCZYNIE

„**Wszyscy tworzymy kulturę**” to projekt realizowany przez GOK w ramach programu *Dom Kultury + Inicjatywy lokalne. Edycja 2022* dofinansowanego ze środków Ministra Kultury i Dziedzictwa Narodowego w ramach programu Narodowego Centrum Kultury. Gminny Ośrodek Kultury w Zbuczynie znalazł się wśród 50 instytucji z całej Polski, które uzyskały dofinansowanie w łącznej kwocie 40 000 zł (10 000 zł na I etap, 30 000 zł na II etap).

Stary Krzesk artystycznie – w ramach tego projektu odbyły się liczne warsztaty szydełkowania, warsztaty artystyczne (kwiatki ze wstążek, bukiety z suchych liści, rzeczy z wikliny papierowej, kwiaty z krepiny), warsztaty ze śpiewu ludowego, wystawa fotograficzna pt. „Stary Krzesk w obiektywie – dawniej i dziś”, warsztaty z robienia tradycyjnych dawnych potraw. Zwieńczeniem całej inicjatywy był piknik rodzinny, na którym odbyła się wystawa prac powstałych podczas warsztatów, degustacja potraw, koncert pieśni ludowych, gry i zabawy integracyjne.

Pracowicie i twórczo dla wszystkich pokoleń – w ramach tego projektu odbyły się warsztaty ceramiczne, plenery malarskie, wystawa powstałych prac. Celami była m. in. Integracja międzypokoleniowa mieszkańców gminy Zbuczyn oraz zainteresowanie dzieci i młodzieży twórczymi formami spędzania wolnego czasu, wolontariat kompetencji, czyli wzajemna wymiana doświadczeń starszego i młodszego pokolenia.

Każdy śpiewać i bawić się może, także w Tarczach – inicjatywa polegała na przeprowadzeniu cyklu warsztatów wokalnych dla dorosłych, dzieci i młodzieży. Obyły się także warsztaty z różnych form animacji dla dzieci z uwzględnieniem dawnych, zapomnianych już zabaw ludowych. Jednym z działań było opracowanie z udziałem mieszkańców wsi gry terenowej po miejscowości Tarcze.

Działamy – w ramach tego projektu zorganizowano warsztaty dla mieszkańców wsi z tradycyjnego robienia wianków i wieńców, warsztaty decoupage i warsztaty kulinarne. Warsztaty odbywały się na zasadzie wolontariatu kompetencji, czyli międzypokoleniową naukę i wymiany doświadczeń między przedstawicielami różnych pokoleń.

#Piękny Zbuczyn – projekt obejmował przeprowadzenie konkursu fotograficznego, który miał na celu odkrycie miejsc związanych z historią, kulturą gminy Zbuczyn i ich artystyczne ujęcie w formie fotografii, pokazanie, że to co nas otacza na co dzień jest piękne. W ramach zadania powstał też śpiewnik tradycyjnych, znanych polskich przyśpiewek do wspólnego biesiadowania przy ognisku.

„**Kręcimy wspomnienia**” to projekt realizowany przez Gminny Ośrodek Kultury w Zbuczynie, który otrzymał dofinansowanie ze środków Polsko-Amerykańskiej Fundacji Wolności w ramach programu Równać Szanse – Małe Granty. Wysokość dofinansowania to 10 000 zł. Projekt GOK-u znalazł się wśród 60 najlepszych wniosków z całej Polski i otrzymał dofinansowanie jako jedyny z województwa mazowieckiego.

W ramach działań odbyły się liczne warsztaty z nagrywania i montażu video i warsztaty reporterskie. Projekt rozłożony jest na 6 miesięcy, tj. od listopada 2022 r. do kwietnia 2023 r., bierze w nim udział 10-osobowa grupa młodzieży z terenu gminy Zbuczyn w wieku 13-19 lat.

„**Towarzyszenia**” – to projekt prowadzony przez Mazowiecki Instytut Kultury. GOK zakwalifikował się jako jedna z czterech instytucji kultury na Mazowszu. Towarzyszenia to bezpłatny program wsparcia eksperckiego dla instytucji kultury w województwie mazowieckim, w ramach którego odbyło się 20 godzin spotkań z ekspertem, warsztaty integracyjno-komunikacyjne dla zespołu GOK oraz multimedialny reportaż z przebiegu procesu w instytucji (dostępny na stronie www.mik.waw.pl).

„**Sieć na kulturę w podregionie siedleckim**” – to projekt mający na celu podniesienie kompetencji cyfrowych dzieci i młodzieży w wieku 10-18 lat poprzez prowadzenie zajęć nt. projektowania graficznego z wykorzystaniem aplikacji cyfrowych. Realizowany był dzięki udziałowi w programie Fundacji Wspierania Zrównoważonego Rozwoju.

Spółeczna Rada Programowa – została powołana z inicjatywy Wójta Gminy Zbuczyn Huberta Pasiaka, jest to organ doradczy i opiniodawczy, inspirujący i pomagający kształtować ofertę Gminnego Ośrodka Kultury w Zbuczynie. W 2022 r. odbyły się 2 spotkania stacjonarne i 1 w formule on-line. Zaproszenie do Rady przyjęło 12 doświadczonych animatorów kultury i artystów, których nazwiska są znane w Polsce i na świecie: Urszula Dudziak, Jacek Gralczyk, Paweł „Under” Przewoźny, Urszula Chruściel, Adam Tarkowski, Małgorzata Borkowska, Tomasz Radomski, Beata Izdebska, Paweł Chojecki, Janina Lewicka, Mirosław Greluk, Grzegorz Orzełowski. Powołanie Rady Programowej przy

GOK-u jest innowacyjną formą wsparcia działalności wiejskiego ośrodka kultury w naszym regionie. Mamy już pierwsze efekty pracy Rady: jest nim Konwent Frików Kultury i obchody nocy i dni Zbuczyna. Konwent to ogólnopolskie wydarzenie, które odbędzie się w dniach 12-14 maja w filii GOK w Starym Krzesku. Frików Kultury, czyli ludzi tworzących kulturę poza instytucjami, dla przyjemności i satysfakcji, nie z pobudek finansowych czy innych korzyści. Często są to osoby, które organizują koncerty, wystawy, warsztaty dla najbliższych we własnych mieszkaniach, grają i koncertują „do kapelusza”. Konwent jest eksperymentem, który ma na celu przede wszystkim zsięciowanie tych osób, wzajemne poznanie się i wypracowanie możliwości współpracy. Noce i dni Zbuczyna to kolejna propozycja Rady – dni Zbuczyna będziemy hucznie obchodzić 25 czerwca, zaś noce to kameralne koncerty, wydarzenia odbywające się w pełni i nowie księżycu od lipca do końca sierpnia na terenie miejscowości gminy Zbuczyn.

DZIAŁALNOŚĆ GMINNEJ BIBLIOTEKI PUBLICZNEJ W ZBUCZYNIU

Gminna Biblioteka Publiczna w Zbuczynie działa w strukturach Gminnego Ośrodka Kultury. W skład Biblioteki wchodzi filia biblioteczna w Czuryłach i filia biblioteczna w Krzesku-Królowa Niwa.

Księgozbiór: ogółem księgozbiór GBP w Zbuczynie oraz filii w Czuryłach i Krzesku-Królowa Niwa liczy **40 145** woluminów (książki, zbiory specjalne – audiobooki).

Gromadzenie zbiorów: gromadzenie zbiorów odbywa się poprzez zakup nowości wydawniczych – książek, zbiorów specjalnych – audiobooków, zakup prenumeraty oraz otrzymanych darów od instytucji i czytelników. Podstawowym źródłem finansowania wpływów do bibliotek (książek, zbiorów specjalnych – audiobooków, czasopism) jest dotacja organizatora, dotacja Ministra Kultury i Dziedzictwa Narodowego w ramach Programu Biblioteki Narodowej priorytet „Zakup nowości wydawniczych do bibliotek” oraz dotacja z Miejsko-Gminnej Biblioteki Publicznej w Mordach w ramach powierzonych zadań biblioteki powiatowej.

Dotacja organizatora /gminy/ na zakup zbiorów bibliotecznych w br. wyniosła:

- **książki – 17 531 zł,**
- **audiobooki – 26 zł,**
- **czasopisma – 1 750 zł.**

Razem dotacja od organizatora wyniosła – 19 307 zł.

Dotacja Ministerstwa Kultury i Dziedzictwa Narodowego w ramach „Programu Rozwoju Czytelnictwa” – Priorytet „Zakup nowości wydawniczych do bibliotek publicznych” wyniosła – **9 423 zł.**

Dotacja na zakup nowości wydawniczych z budżetu biblioteki powiatowej – Miejsko-Gminnej Biblioteki Publicznej w Mordach wyniosła – **1 500 zł.**

Łącznie w 2022 r. zakupiono zbiorów bibliotecznych na kwotę – 30 230 zł.

Liczba zakupionych zbiorów bibliotecznych od organizatora: **Gminy – 803 woluminów – książek + 1 egzemplarz zbiorów specjalnych – audiobooków.**

Liczba zakupionych zbiorów z uzyskanej dotacji z Ministerstwa Kultury i Dziedzictwa Narodowego – 435 woluminów.

Liczba zakupionych zbiorów (dary) z dotacji Miejsko-Gminnej Biblioteki Publicznej w Mordach w ramach powierzonych zadań biblioteki powiatowej – 66 woluminów.

Łącznie biblioteki zakupiły – **1 304 zbiory.**

Pozyskano od czytelników – **6 darów.**

Zakupiono prenumeratę na **8 czasopism.**

Udostępnianie zbiorów: biblioteki udostępniają swoje zbiory w dwóch formach: prezencyjnie (na miejscu) oraz wypożyczenia na zewnątrz. Odbywa się ono w warunkach wolnego dostępu do półek. Książnice oferują czytelnikom

nowości wydawnicze, literaturę piękną dla dzieci, młodzieży i dorosłych, księgozbiór popularnonaukowy, lektury szkolne, zbiory specjalne oraz czasopisma.

Odwiedziny: w roku 2022 biblioteki odwiedziło **8 362** użytkowników.

Wypożyczenia: liczba wypożyczeń – **16 322** zbiorów.

Liczba udostępnień zbiorów bibliotecznych i czasopism na miejscu – **2 155**.

Czytelnictwo: w roku 2022 zarejestrowano – **838** czytelników, w tym aktywnie wypożyczających – **799**.

Na **100** mieszkańców gminy przypada – **8** czytelników.

Promocja czytelnictwa w 2022 r.

1. Organizacja **Narodowego Czytania w Gminie Zbuczyn**, gość honorowy – **Adam Serowaniec**.
2. W ramach ferii zimowych biblioteka zorganizowała warsztaty biblioteczne dla dzieci – „**Zakochaj się w książce**”.
3. **Od 1 kwietnia 2022 r. do 31 grudnia 2022 r.** GBP w Zbuczynie realizowała projekt pn. „**6 spotkań autorskich na 6 z !**” – cykl spotkań z wybitnymi postaciami ze świata literatury polskiej, ze środków Ministra Kultury i Dziedzictwa Narodowego pochodzących z Funduszu Promocji Kultury z programu Promocja czytelnictwa.
Kwota dofinansowania – 31 500,00 z; środki własne – 8 050 zł, łączna wartość projektu – 39 550,00 zł.
W ramach projektu zorganizowano poniższe spotkania autorskie:
„**KOMIKS W ROLI GŁÓWNEJ**” – spotkanie autorskie oraz warsztaty literackie z **JOANNĄ JAGIEŁŁO**.
„**BASIE W BIBLIOTECE**” – spotkanie autorskie z **ZOFIĄ STANECKĄ**.
„**UPOWAŻNIENIE DO SZCZĘŚCIA**” – spotkanie autorskie z **KATARZYNĄ GROCHOLĄ**.
„**CHCĘ BYĆ KIMŚ**” – spotkanie autorskie z **MICHAŁEM ZAWADKĄ**.
„**ZIUK - OPOWIEŚCI PATRIOTYCZNE**” – spotkanie autorskie z **ANNĄ CZERWIŃSKĄ-RYDEL**.
„**MISTRZOWIE POLSKIEJ FANTASTYKI**” – spotkanie autorskie z **ANDRZEJEM PILIPIUKIEM**.
W ramach projektu dodatkowo zorganizowano:
- rodzinny konkurs plastyczny pt. "**Maria Konopnicka-dzieciom-przeczytaj i namaluj**"
- wystawę dotyczącą życia i twórczości Marii Konopnickiej,
- spotkania edukacyjne pt. "**Będę uczestnikiem spotkania autorskiego**".
4. W ramach obchodów **Tygodnia Bibliotek** pod hasłem „Świat w jednym miejscu” odbyły się:
 - spotkania z dziećmi ze wszystkich grup wiekowych z Gminnego Przedszkola w Zbuczynie, Przedszkola i kl. 0 ze Szkoły Podstawowej w Borkach Wyrkach, pod nazwą „**Poznajemy bibliotekę**”;
 - spotkanie z książką w plenerze pod hasłem „**Przystanek książka**”;
 - organizacja eliminacji gminnych **XXXVIII Konkursu Recytatorskiego dla Dzieci im. Kornela Makuszyńskiego**.
5. W ramach wakacji biblioteka zorganizowała:
„**Bajkową wyspę książek**” podczas cyklicznych imprez plenerowych po hasłem „U nas na podwórku”;
„**Przystanek książka**” pod wierzbą przed Gminnym Ośrodkiem Kultury w Zbuczynie.
6. Przez cały rok, w czwartki i piątki, gościliśmy dzieci z Gminnego Przedszkola w Zbuczynie w ramach ogólnopolskiej akcji „**Cała Polska Czyta Dzieciom**”.
7. We wrześniu biblioteki przystąpiły do ogólnopolskiej akcji „**Mała książka wielki człowiek**”.
8. Biblioteki biorą czynny udział w organizacji wszystkich imprez realizowanych przez Gminny Ośrodek Kultury w Zbuczynie.

VI. REALIZACJA UCHWAŁ RADY GMINY ZBUCZYN W 2022 r.

- 1) Uchwała nr L/437/2022 Rady Gminy Zbuczyn z dnia 27 stycznia 2022 r. w sprawie Wieloletniej Prognozy Finansowej Gminy Zbuczyn na lata 2022-2028 - zrealizowana.
- 2) Uchwała nr L/438/2022 Rady Gminy Zbuczyn z dnia 27 stycznia 2022 r. w sprawie uchwalenia budżetu Gminy Zbuczyn na rok 2022 - zrealizowana.
- 3) Uchwała nr L/439/2022 Rady Gminy Zbuczyn z dnia 27 stycznia 2022 r. w sprawie udzielenia pomocy finansowej Powiatowi Siedleckiemu.
- 4) Uchwała nr L/440/2022 Rady Gminy Zbuczyn z dnia 27 stycznia 2022 r. w sprawie udzielenia pomocy finansowej Powiatowi Siedleckiemu.
- 5) Uchwała nr L/441/2022 Rady Gminy Zbuczyn z dnia 27 stycznia 2022 r. w sprawie udzielenia pomocy finansowej Powiatowi Siedleckiemu.
- 6) Uchwała nr L/442/2022 Rady Gminy Zbuczyn z dnia 27 stycznia 2022 r. w sprawie udzielenia pomocy finansowej Powiatowi Siedleckiemu.
- 7) Uchwała nr L/443/2022 Rady Gminy Zbuczyn z dnia 27 stycznia 2022 r. w sprawie udzielenia pomocy finansowej Powiatowi Siedleckiemu.
- 8) Uchwała nr L/444/2022 Rady Gminy Zbuczyn z dnia 27 stycznia 2022 r. w sprawie udzielenia pomocy finansowej Powiatowi Siedleckiemu.
- 9) Uchwała nr L/445/2022 Rady Gminy Zbuczyn z dnia 27 stycznia 2022 r. zmieniająca uchwałę w sprawie szczegółowych zasad ponoszenia odpłatności za pobyt w ośrodku wsparcia-dziennym domu pomocy – w bieżącej realizacji.
- 10) Uchwała nr L/446/2022 Rady Gminy Zbuczyn z dnia 27 stycznia 2022 r. w sprawie ustalenia na 2022 rok planu dofinansowania form doskonalenia zawodowego nauczycieli zatrudnionych w placówkach oświatowych prowadzonych przez Gminę Zbuczyn, maksymalnej kwoty dofinansowania opłat pobieranych przez podmioty, o których mowa w art. 70a ust. 3a pkt 1 i 2 ustawy z dnia 26 stycznia 1982 r. Karta Nauczyciela oraz form i specjalności kształcenia, na które dofinansowanie jest przyznawane - zrealizowana.
- 11) Uchwała nr L/447/2022 Rady Gminy Zbuczyn z dnia 27 stycznia 2022 r. w sprawie określenia zasad udzielania i rozmiaru tygodniowego obowiązkowego wymiaru godzin zajęć dyrektorowi, wicedyrektorowi oraz nauczycielowi pełniącemu inne stanowisko kierownicze w szkole, a także nauczycielowi, który obowiązki kierownicze pełni w zastępstwie nauczyciela, któremu powierzono stanowisko kierownicze, w szkołach i przedszkolach, dla których organem prowadzącym jest Gmina Zbuczyn - obowiązująca.
- 12) Uchwała nr L/448/2022 Rady Gminy Zbuczyn z dnia 27 stycznia 2022 r. w sprawie zmiany statutu Gminnego Ośrodka Kultury w Zbuczynie - zrealizowana.
- 13) Uchwała nr L/449/2022 Rady Gminy Zbuczyn z dnia 27 stycznia 2022 r. zmieniająca uchwałę w sprawie powołania stałych komisji Rady Gminy Zbuczyn - zrealizowana.
- 14) Uchwała nr L/450/2022 Rady Gminy Zbuczyn z dnia 27 stycznia 2022 r. w sprawie planu pracy Rady Gminy Zbuczyn na 2022 rok - zrealizowana.

- 15) Uchwała nr L/451/2022 Rady Gminy Zbuczyn z dnia 27 stycznia 2022 r. w sprawie zatwierdzenia planu pracy Komisji Rewizyjnej na 2022 rok - zrealizowana.
- 16) Uchwała nr L/452/2022 Rady Gminy Zbuczyn z dnia 27 stycznia 2022 r. w sprawie zatwierdzenia planów pracy stałych Komisji Rady Gminy Zbuczyn na 2022 - zrealizowana.
- 17) Uchwała nr LI/453/2022 Rady Gminy Zbuczyn z dnia 22 lutego marca 2022 r. w sprawie zmian Wieloletniej Prognozy Finansowej Gminy Zbuczyn na lata 2022-2028 - zrealizowana.
- 18) Uchwała nr LI/454/2022 Rady Gminy Zbuczyn z dnia 22 lutego 2022 r. w sprawie zmian w budżecie Gminy Zbuczyn na rok 2022 - zrealizowana.
- 19) Uchwała nr LI/455/2022 Rady Gminy Zbuczyn z dnia 22 lutego 2022 r. w sprawie zaciągnięcia pożyczki z Wojewódzkiego Funduszu Ochrony Środowiska i Gospodarki Wodnej w Warszawie - zrealizowana.
- 20) Uchwała nr LI/456/2022 Rady Gminy Zbuczyn z dnia 22 lutego 2022 r. w sprawie zamiaru likwidacji szkoły podstawowej prowadzonej przez Gminę Zbuczyn - zrealizowana.
- 21) Uchwała nr LI/457/2022 Rady Gminy Zbuczyn z dnia 22 lutego 2022 r. w sprawie zamiaru likwidacji szkoły podstawowej prowadzonej przez Gminę Zbuczyn - zrealizowana.
- 22) Uchwała nr LI/458/2022 Rady Gminy Zbuczyn z dnia 22 lutego 2022 r. w sprawie nabycia nieruchomości gruntowej - zrealizowana.
- 23) Uchwała nr LI/459/2022 Rady Gminy Zbuczyn z dnia 22 lutego 2022 r. w sprawie przepisów porządkowych związanych z przewozem osób i bagażu taksówkami - obowiązująca.
- 24) Uchwała nr LI/460/2022 Rady Gminy Zbuczyn z dnia 22 lutego 2022 r. w sprawie przyjęcia statutu Związku Międzygminnego ZIELONE GMINY – straciła moc.
- 25) Uchwała nr LII/461/2022 Rady Gminy Zbuczyn z dnia 29 marca 2022 r. w sprawie zmian Wieloletniej Prognozy Finansowej Gminy Zbuczyn na lata 2022-2028 - zrealizowana.
- 26) Uchwała nr LII/462/2022 Rady Gminy Zbuczyn z dnia 29 marca 2022 r. w sprawie zmian w budżecie Gminy Zbuczyn na rok 2022 - zrealizowana.
- 27) Uchwała nr LII/463/2022 Rady Gminy Zbuczyn z dnia 29 marca 2022 r. w sprawie udzielenia pomocy finansowej Powiatowi Siedleckiemu.
- 28) Uchwała nr LII/464/2022 Rady Gminy Zbuczyn z dnia 29 marca 2022 r. w sprawie udzielenia pomocy finansowej Powiatowi Siedleckiemu.
- 29) Uchwała nr LII/465/2022 Rady Gminy Zbuczyn z dnia 29 marca 2022 r. zmieniając uchwałę w sprawie udzielenia pomocy finansowej Powiatowi Siedleckiemu.
- 30) Uchwała nr LII/466/2022 Rady Gminy Zbuczyn z dnia 29 marca 2022 r. w sprawie ustalenia wysokości ekwiwalentu pieniężnego za uczestnictwo strażaków ratowników Ochotniczych Straży Pożarnych z terenu Gminy Zbuczyn w działaniu ratowniczej, szkoleniu lub ćwiczeniu - obowiązująca.
- 31) Uchwała nr LII/467/2022 Rady Gminy Zbuczyn z dnia 29 marca 2022 r. w sprawie nabycia nieruchomości gruntowej - zrealizowana.
- 32) Uchwała nr LII/468/2022 Rady Gminy Zbuczyn z dnia 29 marca 2022 r. w sprawie wyrażenia zgody na sprzedaż nieruchomości gruntowej - zrealizowana.

- 33) Uchwała nr LII/469/2022 Rady Gminy Zbuczyn z dnia 29 marca 2022 r. w sprawie wyrażenia zgody na odstąpienie od obowiązku przetargowego trybu zawarcia umowy dzierżawy części nieruchomości, stanowiącej własność Gminy Zbuczyn - zrealizowana.
- 34) Uchwała nr LII/470/2022 Rady Gminy Zbuczyn z dnia 29 marca 2022 r. zmieniająca uchwałę w sprawie regulaminu dostarczania wody i odprowadzania ścieków na terenie Gminy Zbuczyn - zrealizowana.
- 35) Uchwała nr LII/471/2022 Rady Gminy Zbuczyn z dnia 29 marca 2022 r. w sprawie przyjęcia statutu Związku Międzygminnego ZIELONE GMINY - obowiązująca.
- 36) Uchwała nr LII/472/2022 Rady Gminy Zbuczyn z dnia 29 marca 2022 r. w sprawie powołania Spółdzielni Socjalnej POMOCNA z siedzibą w Zbuczynie - zrealizowana.
- 37) Uchwała nr LII/473/2022 Rady Gminy Zbuczyn z dnia 29 marca 2022 r. w sprawie przyjęcia Gminnego Programu Profilaktyki i Rozwiązywania Problemów Alkoholowych oraz Przeciwdziałania Narkomanii na lata 2022-2024 – w trakcie realizacji.
- 38) Uchwała nr LII/474/2022 Rady Gminy Zbuczyn z dnia 29 marca 2022 r. w sprawie Gminnego Programu Przeciwdziałania Przemocy w Rodzinie oraz Ochrony Ofiar Przemocy w Rodzinie w Gminie Zbuczyn na lata 2022-2026 – w trakcie realizacji.
- 39) Uchwała nr LII/475/2022 Rady Gminy Zbuczyn z dnia 29 marca 2022 r. w sprawie programu osłonowego w zakresie wsparcia seniorów w Gminie Zbuczyn „Korpus Wsparcia Seniorów” na rok 2022 – zrealizowana.
- 40) Uchwała nr LII/476/2022 Rady Gminy Zbuczyn z dnia 29 marca 2022 r. w sprawie określenia programu opieki nad zwierzętami bezdomnymi oraz zapobieganiem bezdomności zwierząt na terenie gminy Zbuczyn na 2022 rok – zrealizowana.
- 41) Uchwała nr LIII/477/2022 Rady Gminy Zbuczyn z dnia 26 kwietnia 2022 r. w sprawie zmian Wieloletniej Prognozy Finansowej Gminy Zbuczyn na lata 2022-2028 – zrealizowana.
- 42) Uchwała nr LIII/478/2022 Rady Gminy Zbuczyn z dnia 26 kwietnia 2022 r. w sprawie zmian w budżecie Gminy Zbuczyn na rok 2022 – zrealizowana.
- 43) Uchwała nr LIII/479/2022 Rady Gminy Zbuczyn z dnia 26 kwietnia 2022 r. w sprawie zmieniająca uchwałę w sprawie udzielenia pomocy finansowej Powiatowi Siedleckiemu – zrealizowana.
- 44) Uchwała nr LIII/480/2022 Rady Gminy Zbuczyn z dnia 26 kwietnia 2022 r. w sprawie wyrażenia zgody na odstąpienie od obowiązku przetargowego trybu zawarcia umowy najmu lokalu użytkowego, stanowiącego własność Gminy Zbuczyn - zrealizowana.
- 45) Uchwała nr LIII/481/2022 Rady Gminy Zbuczyn z dnia 26 kwietnia 2022 r. w sprawie określenia sezonu kąpielowego i wykazu kąpielisk na terenie gminy Zbuczyn w 2022 roku - zrealizowana.
- 46) Uchwała nr LIV/482/2022 Rady Gminy Zbuczyn z dnia 25 maja 2022 r. w sprawie zmian Wieloletniej Prognozy Finansowej Gminy Zbuczyn na lata 2022-2028 – zrealizowana.
- 47) Uchwała nr LIV/483/2022 Rady Gminy Zbuczyn z dnia 25 maja 2022 r. w sprawie zmian w budżecie Gminy Zbuczyn na rok 2022 – zrealizowana.
- 48) Uchwała nr LIV/484/2022 Rady Gminy Zbuczyn z dnia 25 maja 2022 r. zmieniająca uchwałę w sprawie udzielenia pomocy finansowej Powiatowi Siedleckiemu.
- 49) Uchwała nr LV/485/2022 Rady Gminy Zbuczyn z dnia 29 czerwca 2022 r. w sprawie udzielenia Wójtowi Gminy Zbuczyn wotum zaufania – zrealizowana.

- 50) Uchwała nr LV/486/2022 Rady Gminy Zbuczyn z dnia 29 czerwca 2022 r. w sprawie zatwierdzenia rocznego sprawozdania finansowego Gminy Zbuczyn wraz ze sprawozdaniem z wykonania budżetu za 2021 rok – zrealizowana.
- 51) Uchwała nr LV/487/2022 Rady Gminy Zbuczyn z dnia 29 czerwca 2022 r. w sprawie udzielania Wójtowi Gminy Zbuczyn absolutorium z tytułu wykonania budżetu za 2021 roku – zrealizowana.
- 52) Uchwała nr LV/488/2022 Rady Gminy Zbuczyn z dnia 29 czerwca 2022 r. w sprawie zmian wieloletniej Prognozy Finansowej Gminy Zbuczyn na lata 2022-2028 – zrealizowana.
- 53) Uchwała nr LV/489/2022 Rady Gminy Zbuczyn z dnia 29 czerwca 2022 r. w sprawie zmian w budżecie Gminy Zbuczyn na rok 2022 – zrealizowana.
- 54) Uchwała nr LV/490/2022 Rady Gminy Zbuczyn z dnia 29 czerwca 2022 r. w sprawie udzielenia pomocy finansowej Powiatowi Siedleckiemu.
- 55) Uchwała nr LV/491/2022 Rady Gminy Zbuczyn z dnia 29 czerwca 2022 r. zmieniająca uchwałę w sprawie udzielenia pomocy finansowej Powiatowi Siedleckiemu. w
- 56) Uchwała nr LV/492/2022 Rady Gminy Zbuczyn z dnia 29 czerwca 2022 r. zmieniająca uchwałę w sprawie udzielenia pomocy finansowej Powiatowi Siedleckiemu. w
- 57) Uchwała nr LV/493/2022 Rady Gminy Zbuczyn z dnia 29 czerwca 2022 r. zmieniająca uchwałę w sprawie udzielenia pomocy finansowej Powiatowi Siedleckiemu. w
- 58) Uchwała nr LV/494/2022 Rady Gminy Zbuczyn z dnia 29 czerwca 2022 r. w sprawie określenia średniej ceny jednostki paliwa w Gminie Zbuczyn na rok szkolny 2022/2023 - zrealizowana.
- 59) Uchwała nr LV/495/2022 Rady Gminy Zbuczyn z dnia 29 czerwca 2022 r. w sprawie przystąpienia Gmin Zbuczyn do porozumienia międzygminnego dotyczącego sporządzenia Planu Zrównoważonej Mobilności Miejskiej Gmin Obszaru Funkcjonalnego Miasta Siedlce 2030+ (Sustainable Urban Mobility Plan -SUMP) - obowiązująca.
- 60) Uchwała nr LV/496/2022 Rady Gminy Zbuczyn z dnia 29 czerwca 2022 r. w sprawie wyrażenia zgody na zawarcie porozumienia międzygminnego w celu opracowania Strategii Rozwoju Ponadlokalnego Gmin Miejskiego Obszaru Funkcjonalnego Miasta Siedlce na lata 2022-2030 – zrealizowana.
- 61) Uchwała nr LVI/497/2022 Rady Gminy Zbuczyn z dnia 15 lipca 2022 r. w sprawie zmian Wieloletniej Prognozy Finansowej Gminy Zbuczyn na lata 2022-2028 – zrealizowana.
- 62) Uchwała nr LVI/498/2022 Rady Gminy Zbuczyn z dnia 15 lipca 2022 r. w sprawie zmian w budżecie Gminy Zbuczyn na rok 2022 – zrealizowana.
- 63) Uchwała nr LVI/499/2022 Rady Gminy Zbuczyn z dnia 15 lipca 2022 r. w sprawie wyrażenia zgody na zamianę nieruchomości – w trakcie realizacji.
- 64) Uchwała nr LVI/500/2022 Rady Gminy Zbuczyn z dnia 15 lipca 2022 r. zmieniająca uchwałę w sprawie określenia zasad obciążenia nieruchomości stanowiących własność Gminy Zbuczyn służebnościami gruntowymi i służebnościami przesyłu – realizowana na bieżąco.
- 65) Uchwała nr LVI/501/2022 Rady Gminy Zbuczyn z dnia 15 lipca 2022 r. w sprawie likwidacji Szkoły Podstawowej w Izdebkach-Kosnach – zrealizowana.
- 66) Uchwała nr LVI/502/2022 Rady Gminy Zbuczyn z dnia 15 lipca 2022 r. w sprawie likwidacji Szkoły Podstawowej w Ługach Wielkich – zrealizowana.

- 67) Uchwała nr LVII/503/2022 Rady Gminy Zbuczyn z dnia 29 sierpnia 2022 r. zmieniająca uchwałę w sprawie Wieloletniej Prognozy Finansowej Gminy Zbuczyn na lata 2022-2028 – zrealizowana.
- 68) Uchwała nr LVII/504/2022 Rady Gminy Zbuczyn z dnia 29 sierpnia 2022 r. w sprawie zmian w budżecie Gminy Zbuczyn na rok 2022 – zrealizowana.
- 69) Uchwała nr LVII/505/2022 Rady Gminy Zbuczyn z dnia 29 sierpnia 2022 r. zmieniająca uchwałę w sprawie udzielenia pomocy finansowej Powiatowi Siedleckiemu.
- 70) Uchwała nr LVII/506/2022 Rady Gminy Zbuczyn z dnia 29 sierpnia 2022 r. zmieniająca uchwałę w sprawie ustalenia planu sieci publicznych szkół podstawowych prowadzonych przez Gminę Zbuczyn oraz określenia granic ich obwodów - obowiązująca.
- 71) Uchwała nr LVII/507/2022 Rady Gminy Zbuczyn z dnia 29 sierpnia 2022 r. w sprawie określenia tygodniowego obowiązkowego wymiaru godzin zajęć pedagogów, pedagogów specjalnych, psychologów, logopedów, terapeutów pedagogicznych i doradców zawodowych zatrudnionych w szkołach i przedszkolach, dla których organem prowadzącym jest Gmina Zbuczyn - obowiązująca.
- 72) Uchwała nr LVII/508/2022 Rady Gminy Zbuczyn z dnia 29 sierpnia 2022 r. w sprawie utworzenia Młodzieżowej Rady Gminy Zbuczyn i nadania jej statutu – zrealizowana.
- 73) Uchwała nr LVIII/509/2022 Rady Gminy Zbuczyn z dnia 27 września 2022 r. w sprawie zmian Wieloletniej Prognozy Finansowej Gminy Zbuczyn na lata 2022-2028 – zrealizowana.
- 74) Uchwała nr LVIII/510/2022 Rady Gminy Zbuczyn z dnia 27 września 2022 r. w sprawie zmian w budżecie Gminy Zbuczyn na rok 2022 – zrealizowana.
- 75) Uchwała nr LVIII/511/2022 Rady Gminy Zbuczyn z dnia 27 września 2022 r. zmieniająca uchwałę w sprawie udzielenia pomocy finansowej Powiatowi Siedleckiemu.
- 76) Uchwała nr LVIII/512/2022 Rady Gminy Zbuczyn z dnia 27 września 2022 r. w sprawie określenia wysokości opłat za korzystanie z wychowania przedszkolnego uczniów objętych wychowaniem przedszkolnym do końca roku szkolnego w roku kalendarzowym, w którym kończą 6 lat, w prowadzonym przez Gminę Zbuczyn publicznym przedszkolu i oddziałach przedszkolnych i publicznych szkołach podstawowych - obowiązująca.
- 77) Uchwała nr LVIII/513/2022 Rady Gminy Zbuczyn z dnia 27 września 2022 r. w sprawie wyrażenia zgody na zbycie nieruchomości gruntowej - zrealizowana.
- 78) Uchwała nr LVIII/514/2022 Rady Gminy Zbuczyn z dnia 27 września 2022 r. w sprawie wyrażenia zgody na zbycie nieruchomości gruntowej - zrealizowana.
- 79) Uchwała nr LVIII/515/2022 Rady Gminy Zbuczyn z dnia 27 września 2022 r. zmieniająca uchwałę Nr XXIII/177/09 Rady Gminy Zbuczyn z dnia 6 lutego 2009 r. w sprawie ustalenia Regulaminu wynagrodzenia nauczycieli zatrudnionych w szkołach prowadzonych przez Gminę Zbuczyn - obowiązująca.
- 80) Uchwała nr LVIII/516/2022 Rady Gminy Zbuczyn z dnia 27 września 2022 r. zmieniająca uchwałę w sprawie utworzenia Młodzieżowej Rady Gminy Zbuczyn i nadania jej statutu – zrealizowana.
- 81) Uchwała nr LIX/517/2022 Rady Gminy Zbuczyn z dnia 28 października 2022 r. w sprawie zmian Wieloletniej Prognozy Finansowej Gminy Zbuczyn na lata 2022-2028 – zrealizowana.
- 82) Uchwała nr LIX/518/2022 Rady Gminy Zbuczyn z dnia 28 października 2022 r. w sprawie zmian w budżecie Gminy Zbuczyn na rok 2022 – zrealizowana.

- 83) Uchwała nr LIX/519/2022 Rady Gminy Zbuczyn z dnia 28 października 2022 r. w sprawie zaciągnięcia długoterminowego kredytu - zrealizowana.
- 84) Uchwała nr LIX/520/2022 Rady Gminy Zbuczyn z dnia 28 października 2022 r. w sprawie zaliczenia drogi wewnętrznej do kategorii dróg gminnych i ustalenia jej przebiegu - zrealizowana.
- 85) Uchwała nr LIX/521/2022 Rady Gminy Zbuczyn z dnia 28 października 2022 r. w sprawie wyrażenia zgody na odstąpienie od obowiązku przetargowego trybu zawarcia umowy dzierżawy nieruchomości stanowiącej własność Gminy Zbuczyn - zrealizowana.
- 86) Uchwała nr LIX/522/2022 Rady Gminy Zbuczyn z dnia 28 października 2022 r. w sprawie wyrażenia zgody na zawarcie kolejnej umowy dzierżawy części nieruchomości stanowiącej własność Gminy Zbuczyn oraz odstąpienie od przetargowego trybu zawarcia umowy - zrealizowana.
- 87) Uchwała nr LIX/523/2022 Rady Gminy Zbuczyn z dnia 28 października 2022 r. w sprawie wyrażenia zgody na odstąpienie od obowiązku przetargowego trybu zawarcia umowy najmu nieruchomości stanowiącej własność Gminy Zbuczyn - zrealizowana.
- 88) Uchwała nr LIX/524/2022 Rady Gminy Zbuczyn z dnia 28 października 2022 r. w sprawie rozpatrzenia petycji – zrealizowana.
- 89) Uchwała nr LX/525/2022 Rady Gminy Zbuczyn z dnia 28 listopada 2022 r. w sprawie zmian Wieloletniej Prognozy Finansowej Gminy Zbuczyn na lata 2022-2030 – zrealizowana.
- 90) Uchwała nr LX/526/2022 Rady Gminy Zbuczyn z dnia 28 listopada 2022 r. w sprawie zmian w budżecie Gminy Zbuczyn na rok 2022 – zrealizowana.
- 91) Uchwała nr LX/527/2022 Rady Gminy Zbuczyn z dnia 28 listopada 2022 r. w sprawie określenia wysokości stawek podatku od nieruchomości na 2023 rok na obszarze Gminy Zbuczyn - obowiązująca.
- 92) Uchwała nr LX/528/2022 Rady Gminy Zbuczyn z dnia 28 listopada 2022 r. w sprawie zwolnień od podatku od nieruchomości na 2023 rok obowiązujących na obszarze Gminy Zbuczyn - obowiązująca.
- 93) Uchwała nr LX/529/2022 Rady Gminy Zbuczyn z dnia 28 listopada 2022 r. w sprawie obniżenia średniej ceny skupu Zyta przyjmowanej jako podstawa obliczania podatku rolnego na obszarze Gminy Zbuczyn na 2023 rok – obowiązująca.
- 94) Uchwała nr LX/530/2022 Rady Gminy Zbuczyn z dnia 28 listopada 2022 r. w sprawie obniżenia kwoty stanowiącej średnią cenę sprzedaży drewna, przyjmowanej jako podstawa obliczenia podatku leśnego na obszarze Gminy Zbuczyn na 2023 rok - obowiązująca.
- 95) Uchwała nr LX/531/2022 Rady Gminy Zbuczyn z dnia 28 listopada 2022 r. w sprawie określenia wysokości stawek od środków transportowych na 2023 rok na obszarze Gminy Zbuczyn - obowiązująca.
- 96) Uchwała nr LX/532/2022 Rady Gminy Zbuczyn z dnia 28 listopada 2022 r. w sprawie pokrycia części kosztów gospodarowania odpadami komunalnymi z dochodów własnych niepochodzących z pobranej opłaty za gospodarowanie odpadami komunalnymi - zrealizowana.
- 97) Uchwała nr LX/533/2022 Rady Gminy Zbuczyn z dnia 28 listopada 2022 r. zmieniająca uchwałę w sprawie wyboru metody ustalenia opłaty za gospodarowanie odpadami komunalnymi, wysokości stawki opłaty oraz zwolnienia w części z opłaty za gospodarowanie odpadami komunalnymi - obowiązująca.
- 98) Uchwała nr LX/534/2022 Rady Gminy Zbuczyn z dnia 28 listopada 2022 r. zmieniająca uchwałę w sprawie wzoru deklaracji o wysokości opłaty za gospodarowanie odpadami komunalnymi oraz warunków i trybu składowania deklaracji za pomocą środków komunikacji elektronicznej - obowiązująca.

- 99) Uchwała nr LX/535/2022 Rady Gminy Zbuczyn z dnia 28 listopada 2022 r. w sprawie wyrażenia zgody na nabycie nieruchomości gruntowej - zrealizowana.
- 100) Uchwała nr LX/536/2022 Rady Gminy Zbuczyn z dnia 28 listopada 2022 r. w sprawie wyrażenia zgody na zbycie nieruchomości gruntowej - zrealizowana.
- 101) Uchwała nr LX/537/2022 Rady Gminy Zbuczyn z dnia 28 listopada 2022 r. w sprawie wyrażenia zgody na zawarcie umowy dzierżawy nieruchomości stanowiącej własność Gminy Zbuczyn - zrealizowana.
- 102) Uchwała nr LX/538/2022 Rady Gminy Zbuczyn z dnia 28 listopada 2022 r. w sprawie wyrażenia zgody na zawarcie umowy dzierżawy nieruchomości stanowiącej własność Gminy Zbuczyn - zrealizowana.
- 103) Uchwała nr LX/539/2022 Rady Gminy Zbuczyn z dnia 28 listopada 2022 r. w sprawie wyrażenia zgody na zawarcie umowy dzierżawy nieruchomości stanowiącej własność Gminy Zbuczyn - zrealizowana.
- 104) Uchwała nr LX/540/2022 Rady Gminy Zbuczyn z dnia 28 listopada 2022 r. w sprawie wyrażenia zgody na obciążenie służebnością gruntową przejazdu i przechodu nieruchomości stanowiącej własność Gminy Zbuczyn - zrealizowana.
- 105) Uchwała nr LX/541/2022 Rady Gminy Zbuczyn z dnia 28 listopada 2022 r. w sprawie ustalenia stawki za 1 kilometr przebiegu pojazdu, będącej podstawą do ustalenia zwrotu rodzicom kosztów przewozu dzieci, młodzieży i uczniów z niepełnosprawnościami do placówek oświatowych, o których mowa w art. 32 ust. 6 i art. 39 ust. 4 ustawy z dnia 14 grudnia 2016 r. Prawo oświatowe - obowiązująca.
- 106) Uchwała nr LX/542/2022 Rady Gminy Zbuczyn z dnia 28 listopada 2022 r. w sprawie rocznego programu współpracy Gminy Zbuczyn z organizacjami pozarządowymi oraz podmiotami, o których mowa w art. 3 ust. 3 ustawy z dnia 24 kwietnia 2003 r. o działalności pożytku publicznego i o wolontariacie na 2023 rok – w trakcie realizacji.
- 107) Uchwała nr LXI/543/2022 Rady Gminy Zbuczyn z dnia 7 grudnia 2022 r. w sprawie zmian w Wieloletniej Prognozy Finansowej Gminy Zbuczyn na lata 2022-2030 – zrealizowana.
- 108) Uchwała nr LXI/544/2022 Rady Gminy Zbuczyn z dnia 7 grudnia 2022 r. w sprawie zmian w budżecie Gminy Zbuczyn na rok 2022 – zrealizowana.
- 109) Uchwała nr LXI/545/2022 Rady Gminy Zbuczyn z dnia 7 grudnia 2022 r. w sprawie określenia wysokości stawek podatku od środków transportowych na 2023 rok na obszarze Gminy Zbuczyn – zrealizowana.
- 110) Uchwała nr LXII/546/2022 Rady Gminy Zbuczyn z dnia 28 grudnia 2022 r. w sprawie Wieloletniej Prognozy Finansowej Gminy Zbuczyn na lata 2022-2030 – zrealizowana.
- 111) Uchwała nr LXII/547/2022 Rady Gminy Zbuczyn z dnia 28 grudnia 2022 r. w sprawie zmian w budżecie Gminy Zbuczyn na rok 2022 – zrealizowana.
- 112) Uchwała nr LXII/548/2022 Rady Gminy Zbuczyn z dnia 28 grudnia 2022 r. w sprawie Wieloletniej Prognozy Finansowej Gminy Zbuczyn na lata 2023-2030 – zrealizowana.
- 113) Uchwała nr LXII/549/2022 Rady Gminy Zbuczyn z dnia 28 grudnia 2022 r. w sprawie uchwalenia budżetu Gminy Zbuczyn na rok 2023 – zrealizowana.
- 114) Uchwała nr LXII/550/2022 Rady Gminy Zbuczyn z dnia 28 grudnia 2022 r. zmieniająca uchwałę w sprawie rocznego programu współpracy Gminy Zbuczyn z organizacjami pozarządowymi oraz podmiotami, o których mowa w art. 3 ust. 3 ustawy z dnia 24 kwietnia 2003 r. o działalności pożytku publicznego i o wolontariacie na 2023 rok – zrealizowana.