

RAPORT
O STANIE GMINY ZBUCZYN



ZA 2018 ROK

Zbuczyn, maj 2019 r.

Spis treści

I. WSTĘP.....	4
II. INFORMACJE OGÓLNE	4
1. OGÓLNA CHARAKTERYSTYKA GMINY ZBUCZYN	4
2. DEMOGRAFIA	5
3. PODMIOTY GOSPODARCZE.....	9
4. WŁADZE LOKALNE I GMINNE JEDNOSTKI ORGANIZACYJNE.....	9
III. INFORMACJE FINANSOWE.....	11
1. STAN FINANSÓW GMINY - ROK 2018 (wskaźniki)	11
1.1. DOCHODY	11
1.2. WYDATKI	11
1.3. WYDATKI INWESTYCYJNE W LATACH 2016 - 2018.....	12
1.4. PRZYCHODY I ROZCHODY	12
1.5. ZADŁUŻENIE OGÓŁEM.....	13
2. WYKONANIE BUDŻETU GMINY ZA 2018 ROK (wskaźniki)	13
2.1. Wykonanie dochodów w 2018 r. (w tym PIT, CIT).....	13
2.2. Wykonanie wydatków	14
2.3. Wynik budżetu za 2018 rok	14
2.4. Dotacje rozwojowe pozyskane spoza budżetu Gminy w 2018 roku	14
2.5. Dochody z majątku w 2018 roku	16
3. WYKONANIE WYDATKÓW INWESTYCYJNYCH	16
3.1. Wysokość wydatków majątkowych w stosunku do planu 94,83,%.....	16
3.2. PODSTAWOWE ZADANIA INWESTYCYJNE I REMONTOWE W 2018 ROKU:	16
4. WIELOLETNIA PROGNOZA FINANSOWA	22
5. REALIZACJA FUNDUSZU SOŁECKIEGO	22
IV. INFORMACJA O STANIE MIENIA KOMUNALNEGO GMINY ZBUCZYN (na dzień 31.12.2018).....	27
V. INFORMACJA O REALIZACJI POLITYK, PROGRAMÓW I STRATEGII	28
1. STRATEGIA ROZWOJU GMINY	28
2. ŁĄD PRZESTRZENNY	30
2.1. STUDIUM UWARUNKOWAŃ I KIERUNKÓW PRZESTRZENNEGO ZAGOSPODAROWANIA GMINY	30
2.2. MIEJSCOWE PLANY ZAGOSPODAROWANIA	31
3. ZASOBY MATERIALNE GMINY.....	33
3.1. PROGRAM GOSPODAROWANIA MIESZKANIOWYM ZASOBEM GMINY	33
3.2. GMINNA EWIDENCJA ZABYTEKÓW	33
4. OŚWIATA	34
4.1. SIĘĆ SZKÓŁ I PRZEDSZKOLI. BAZA OŚWIATOWA.....	34



4.2.	PROJEKTY I PROGRAMY REALIZOWANE W SZKOŁACH.....	35
4.3.	FINANSOWANIE OŚWIATY W 2018 R.	36
5.	INFRASTRUKTURA KOMUNALNA	36
5.1.	DROGI	36
5.2.	TRANSPORT PUBLICZNY	40
5.3.	WODOCIĄGI I KANALIZACJA	41
6.	OCHRONA ŚRODOWISKA	41
6.1.	PLAN GOSPODARKI NISKOEMISYJNEJ	41
6.2.	PROGRAM OCHRONY ŚRODOWISKA	44
6.3.	PROGRAM USUWANIA WYROBÓW ZAWIERAJĄCYCH AZBEST	45
7.	POLITYKA SPOŁECZNA.....	46
7.1.	GMINNY PROGRAM WSPIERANIA RODZINY	46
7.2.	PROGRAM PROFILAKTYKI I ROZWIĄZYWANIA PROBLEMÓW ALKOHOLOWYCH I PRZECIWDZIAŁANIA NARKOMANII	51
8.	PROGRAM WSPÓŁPRACY Z ORGANIZACJAMI POZARZĄDOWYMI W 2018 R.	53
VI.	REALIZACJA UCHWAŁ RADY GMINY	57

I. WSTĘP

Obowiązek sporządzenia raportu o stanie gminy wynika z art. 28aa ustawy z dnia 8 marca 1990 r. o samorządzie gminnym. Raport obejmuje podsumowanie działalności Wójta Gminy Zbuczyn w roku 2018, w szczególności realizację polityk, programów i strategii, uchwał rady gminy i budżetu.

II. INFORMACJE OGÓLNE

1. OGÓLNA CHARAKTERYSTYKA GMINY ZBUCZYN

Gmina Zbuczyn jest gminą o statusie wiejskim z siedzibą w Zbuczynie. Położona jest we wschodniej części województwa mazowieckiego w powiecie siedleckim. Powierzchnia całkowita gminy obejmuje obszar 211 km², co stanowi 0,59 % powierzchni województwa mazowieckiego i jest największą gminą wiejską w powiecie siedleckim.

Graniczy z siedmioma gminami:

- od północnego-wschodu z Gminą Olszanka (powiat łosicki),
- od wschodu z Gminą Międzyrzec Podlaski (powiat bialski),
- od południa z Gminą Trzebieszów (powiat łukowski),
- od południowego-zachodu z Gminą Łuków (powiat łukowski),
- od zachodu z Gminą Wiśniew (powiat siedlecki),
- od północnego-zachodu z Gminą Siedlce (powiat siedlecki),
- od północy z Miastem i Gminą Mordy (powiat siedlecki).

Przez gminę przepływa rzeka Zbuczynka. Gmina Zbuczyn zlokalizowana jest przy drodze krajowej DK-2 Warszawa-Terespol będącej głównym szlakiem komunikacyjnym kraju wschód-zachód i częścią międzynarodowego szlaku komunikacyjnego E-30. W odległości ok. 5 km na północ od istniejącej drogi krajowej nr 2 ma przebiegać przyszła autostrada A-2 Berlin-Świecko-Poznań-Warszawa-Terespol-Moskwa. W sąsiedztwie zachodniej granicy gminy przebiega również linia kolejowa Warszawa-Terespol. Odległość gminy od najbliższych ośrodków miejskich wynosi ok. 14 km od Siedlec, ok. 20 km od Łukowa, 28 km od Międzyrzecza Podlaskiego i ok. 35 km od Łosic.

Gminę na koniec 2018 roku zamieszkiwało 10 249 osób. Największymi skupiskami ludności są: miejscowości Zbuczyn liczący 1956 mieszkańców (19 % ludności gminy), Dziewule – 820 mieszkańców (8% ludności gminy) i miejscowość Krzesk-Królowa Niwa - 616 mieszkańców (6% wszystkich mieszkańców gminy).



Teren podzielony jest na 43 miejscowości. Z reguły jednej miejscowości odpowiada jedno sołectwo z wyjątkiem wsi Zbuczyn podzielonej na trzy sołectwa i wsi Borki-Wyrki podzielonej na dwa sołectwa.

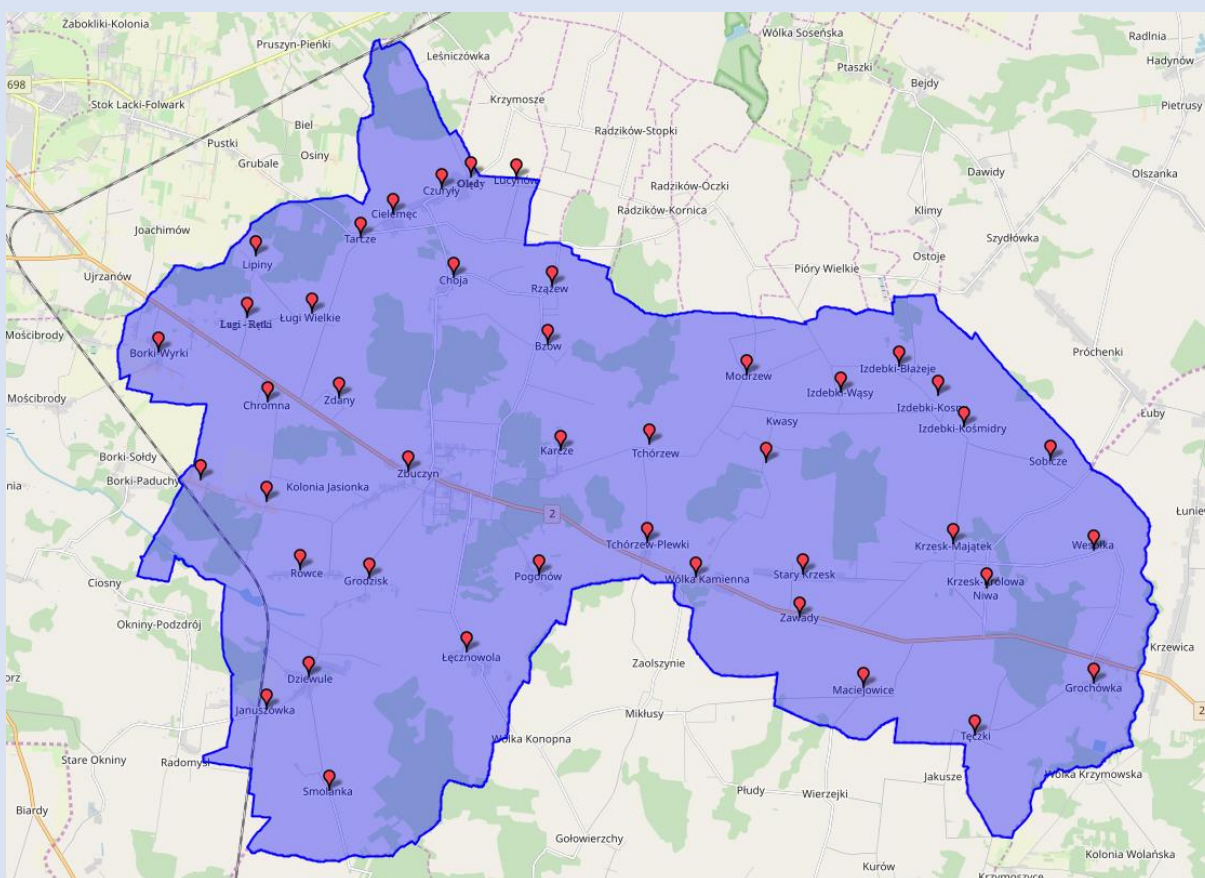

Mapa poglądowa Gminy Zbuczyn – źródło maps.google.pl

Siedzibą władz samorządowych, jest miejscowość Zbuczyn – będąca ośrodkiem administracyjno-usługowym. Położona jest niemal centralnie w stosunku do obszaru gminy. Umożliwia to łatwość komunikowania się ze wszystkimi sołectwami.

2. DEMOGRAFIA

Wg danych ewidencji ludności w 2018 roku Gminę Zbuczyn zamieszkiwało 10 249 osób, w tym liczba stałych mieszkańców, na podstawie prowadzonego przez gminę rejestru mieszkańców wynosiła 10 173 i kształtowała się następująco w poszczególnych sołectwach:

Miejscowość	Liczba ludności (wg stanu na 31.12.2018)
GMINA ZBUCZYN	10 173

1.	Borki-Kosy	289
2.	Borki-Wyrki	290
3.	Bzów	208
4.	Choja	116
5.	Chromna	149
6.	Cielemęc	191
7.	Czuryły	174
8.	Dziewule	820
9.	Grochówka	291
10.	Grodzisk	203
11.	Izdebki-Błážeje	36
12.	Izdebki-Kosny	95
13.	Izdebki-Kośmidry	105
14.	Izdebki-Wąsy	132
15.	Januszówka	220
16.	Jasionka	276
17.	Karcze	121
18.	Krzesk-Królowa Niwa	616
19.	Krzesk-Majątek	169
20.	Kwasy	73
21.	Lipiny	70
22.	Lucynów	42
23.	Łęcznowola	255
24.	Ługi-Rętki	163
25.	Ługi Wielkie	214
26.	Maciejowice	122
27.	Modrzew	251
28.	Olędy	64
29.	Pogonów	157

30.	Rówce	179
31.	Rzążew	221
32.	Smolanka	238
33.	Sobicze	71
34.	Stary Krzesk	275
35.	Świercze	54
36.	Tarcze	126
37.	Tchórzew	194
38.	Tchórzew-Plewki	154
39.	Tęczki	208
40.	Wesółka	148
41.	Wólka Kamienna	137
42.	Zawady	189
43.	Zdany	111
44.	Zbuczyn Południowy	633
45.	Zbuczyn Północny	721
46.	Zbuczyn Zachodni	602

Struktura wiekowa mieszkańców Gminy Zbuczyn na 31.12.2018 r.

Przedział wiekowy	Liczba mieszkańców	
	kobiety	mężczyźni
0-6 lat	861	
7-18 lat	1454	
19-60 lat	2772	<i>brak danych</i>
19-65 lat	<i>brak danych</i>	3293
60 lat i więcej	1141	<i>brak danych</i>
65 lat i więcej	<i>brak danych</i>	615

Przyrost naturalny

	2015 rok	2016 rok	2017 rok	2018 rok
Liczba urodzeń ogółem	117	126	147	127
chłopcy	59	63	81	64
dziewczynki	58	63	66	63
Liczba zgonów ogółem	87	78	123	105
mężczyźni	38	46	71	40
kobiety	49	38	52	65

W 2018 roku w Urzędzie Stanu Cywilnego w Zbuczynie zawartych zostało 66 związków małżeńskich.

Wpływ na liczbę ludności w gminie, oprócz przyrostu naturalnego, ma saldo migracji. Fakt osiedlania się na terenie gminy nowych mieszkańców, przybywających z okolicznych gmin, świadczy o jej atrakcyjności i ma duże znaczenie dla perspektyw dalszego rozwoju. Jednocześnie obserwowany jest niewielki odpływ głównie młodych mieszkańców gminy, którzy po zakończeniu nauki osiedlają się w mieście.

Migracja

Liczba mieszkańców	2015 rok	2016 rok	2017 rok	2018 rok
Gmina Zbuczyn	10269	10297	10276	10249

SPRAWY OBYWATELSKIE

W roku 2018 z zakresu spraw obywatelskich:

- 1) wydano 817 dowodów osobistych;
- 2) przyjęto 55 zgłoszeń o utracie lub uszkodzeniu dowodu osobistego;
- 3) unieważniono w systemie 92 dowody osobiste;
- 4) udostępniono 7 danych z zakresu dowodów osobistych ,

W 2018 roku w Urzędzie Stanu Cywilnego w Zbuczynie:

- 1) sporządzono 111 aktów stanu cywilnego (urodzenia, małżeństwa, zgony – rejestracja bieżąca jak i transkrypcja zagranicznych aktów stanu cywilnego);
- 2) dokonano łącznie 9 sprostowań i uzupełnień w aktach stanu cywilnego;
- 3) wydano 608 odpisów aktów stanu cywilnego;
- 4) wydano łącznie 133 zaświadczenia (zaświadczenia stwierdzające brak okoliczności wyłączających możliwość zawarcia małżeństwa, oświadczenia o uznaniu ojcostwa, powrót rozwiedzionego małżonka do nazwiska noszonego przed zawarciem małżeństwa);
- 5) zarejestrowano 97 wzmianek do aktów stanu cywilnego;
- 6) zarejestrowano 389 przypisków do aktów stanu cywilnego;



- 7) przeniesiono z ksiąg stanu cywilnego do systemu BUSC (migracja) 687 aktów stanu cywilnego;
- 8) wydano 1 decyzję o zmianie imienia i nazwiska;
- 9) usunięto w systemie PESEL niezgodności;
- 10) przygotowano do przekazania i przekazano do Archiwum Państwowego w Siedlcach 2 księgi archiwalne z zakresu stanu cywilnego,
- 11) przygotowano jubileusz 50-lecia pożycia małżeńskiego (wręczenie 23 parom jubilatów złotych medali Prezydenta RP za długoletnie pożycie).

3. PODMIOTY GOSPODARCZE

Korzystne położenie gminy Zbuczyn ze względu na bliskość miasta Siedlce oraz relatywnie bliska odległość od Warszawy oraz granicy kraju, a także przebieg drogi krajowej nr 2 relacji Warszawa – Terespol i w niedługiej przyszłości budowa autostrady A2 sprawiają, że teren gminy jest atrakcyjny dla prowadzenia działalności gospodarczej.

Zgodnie z Centralną Ewidencją i Informacją o Działalności Gospodarczej (CEIDG), według stanu na dzień 31.12.2018 r. ilość zarejestrowanych podmiotów gospodarczych, które mają główne miejsce prowadzenia działalności w gminie Zbuczyn obejmowała 475 pozycji, z czego status „aktywny” posiadało 387 podmiotów, status „wykreślony” posiadało 273 podmioty, status „zawieszony” posiadało 57 podmiotów, a liczba podmiotów do prowadzenia działalności wyłącznie w formie spółki cywilnej obejmowała 20 pozycji. Podmioty gospodarcze funkcjonujące na terenie gminy to przede wszystkim małe i średnie zakłady rodzinne. Do wiodących branż w gminie zaliczyć należy: *usługi ogólnobudowlane (639 podmiotów), konserwacja, naprawa, sprzedaż pojazdów samochodowych oraz maszyn i urządzeń rolniczych (653 podmioty), transport drogowy towarów (196 podmiotów).*

4. WŁADZE LOKALNE I GMINNE JEDNOSTKI ORGANIZACYJNE

Rada Gminy Zbuczyn liczy 15 radnych. Przy Radzie działają następujące komisje:

- Komisja Rewizyjna
- Komisja Skarg, Wniosków i Petycji
- Komisja Budżetu
- Komisja Oświaty, Kultury, Sportu, Spraw Społecznych i Porządku Publicznego
- Komisja Infrastruktury i Ochrony Środowiska.

Jednostkami pomocniczymi Gminy Zbuczyn jest 46 sołectw: Borki-Kosy, Borki-Wyrki, Bzów, Choja, Chromna, Cielemęc, Czuryły, Dziewule, Grochówka, Grodzisk, Izdebki-Błážeje, Izdebki-Kosny, Izdebki-Kośmidry, Izdebki-Wąsy, Januszówka, Jasionka, Karcze, Krzesk-Królowa Niwa, Krzesk-Majątek, Kwasy, Lipiny, Lucynów, Łęcznowola, Ługi Wielkie, Ługi-Rętki, Maciejowice, Modrzew, Olędy, Pogonów, Rówce, Rzążew, Sobicze, Smolanka, Stary Krzesk, Świercze, Tarcze, Tęczki, Tchórzew, Tchórzew-Plewki, Wesółka, Wólka-Kamienna, Zawady, Zdany, Zbuczyn Południowy, Zbuczyn Północny, Zbuczyn Zachodni.

Organem wykonawczym Gminy Zbuczyn jest Wójt Gminy Zbuczyn. W 2018 roku Wójtem Gminy Zbuczyn był Tomasz Hapunowicz.

Wójt wykonuje zadania przy pomocy urzędu gminy.



Struktura organizacyjna Urzędu Gminy Zbuczyn.

Struktura organizacyjna Urzędu Gminy Zbuczyn w 2018 roku kształtowała się następująco:

- 1) Kierownictwo Urzędu Gminy:
 - Wójt Gminy,
 - Zastępca Wójta Gminy,
 - Skarbnik Gminy,
 - Sekretarz Gminy,
 - Naczelnicy Wydziałów.
- 2) Wydziały Urzędu Gminy oraz komórki równorzędne:
 - Wydział Organizacyjno-Administracyjny,
 - Wydział Inwestycji,
 - Wydział Finansowo-Księgowy,
 - Wydział Infrastruktury,
 - Urząd Stanu Cywilnego,
 - Pełnomocnik ds. ochrony informacji niejawnych,
 - Samodzielne stanowisko ds. kontroli i audytu,
 - Inspektor ochrony danych.

Liczba zatrudnionych wg stanu na dzień 31.12.2018 r.

- 1) Urząd Gminy – 36 osób (35,5 etatów)
 - w tym: 26 - stanowiska urzędnicze,
 - 10 - stanowiska pomocnicze i obsługi.
- 2) Gminny Ośrodek Pomocy Społecznej – 13 osób (12,25 etatów).
- 3) Gminny Ośrodek Kultury - 12 osób (8,1 etatów).

JEDNOSTKI ORGANIZACYJNE GMINY ZBUCZYN (wg stanu na 31 grudnia 2018 r.):

1. Gminny Ośrodek Pomocy Społecznej w Zbuczynie
2. Gminny Ośrodek Kultury w Zbuczynie
3. Gminne Przedszkole w Zbuczynie
4. Szkoła Podstawowa im. Żołnierzy Wyklętych w Borkach-Kosach
5. Szkoła Podstawowa im. Jana Czesława Tajcherta w Czuryłach
6. Szkoła Podstawowa im. Kardynała Stefana Wyszyńskiego w Dziewulach
7. Szkoła Podstawowa w Krzesku-Królowa Niwa
8. Szkoła Podstawowa im. Jana Pawła II w Zbuczynie

III. INFORMACJE FINANSOWE

Budżet Gminy Zbuczyn w 2018 roku zamknął się deficytem w wysokości 1 534 988,17 zł.
Dochody i przychody ogółem wyniosły 55.221.056,02 zł, a wydatki i rozchody 53.808975,48 zł

1. STAN FINANSÓW GMINY - ROK 2018 (wskaźniki)

I. Dochody	50 515 798,13 zł	II. Wydatki	52 050 786,30 zł
III. Przychody	4 705 257,89 zł	IV. Rozchody	1 758 189,18 zł
Ogółem (I+III)	55 221 056,02 zł	Ogółem (II+IV)	53 808 975,48 zł

1.1. DOCHODY

W 2018 roku dochody budżetu gminy wyniosły 50 515 798,13 zł i w stosunku do poprzedniego roku wzrosły o 3 470 296,53 zł (wzrost o 7,37 %).

Dochody własne stanowiły 23,13 % zaplanowanych dochodów budżetowych ogółem. Subwencje i dotacje, czyli transfery bezpośrednie z budżetu państwa, stanowiły w budżecie Zbuczyna 76,86 %, a wpływy z udziału w podatku dochodowym od osób fizycznych i prawnych - 10,38 %.

1.1. Udział dochodów własnych w dochodach ogółem – 31,06 %

Dochody ogółem - wykonanie	50 515 798,13
Dochody własne - wykonanie	15 690 672,00

1.2. WYDATKI

W 2018 roku wydatki budżetu gminy wyniosły 52 050 786,30 zł, i w porównaniu do ubiegłorocznych wzrosły o 13,36 %. Największy udział w wydatkach ogółem miały wydatki na oświatę i wychowanie (33,92 %), pomoc społeczną, rodzinę i pozostałe zadania w zakresie polityki społecznej – (33,36 %) oraz na transport i łączność (10,99%).

1.2. Udział wydatków majątkowych w wydatkach ogółem – 16,47 %

Wydatki ogółem - wykonanie	52 050 786,30
Wydatki majątkowe- wykonanie	8 576 849,87

W 2018 roku wykonanie wydatków bieżących wyniosło 43 473 936,43 zł (97,17 % planu), a wydatków inwestycyjnych 8 576 849,87 zł (94,83 % planu). Wydatki inwestycyjne wzrosły w stosunku do 2017 roku o kwotę 3 926 738,18 zł.

1.3. WYDATKI INWESTYCYJNE W LATACH 2016 - 2018

	2016	2017	2018
Wydatki inwestycyjne (w zł)	2 379 445,40	4 650 111,69	8 576 849,87
Wykonanie planu (w %)	85,09	88,92	94,83

Wzrost wydatków inwestycyjnych w latach 2016-2018 prezentuje poniższy wykres:

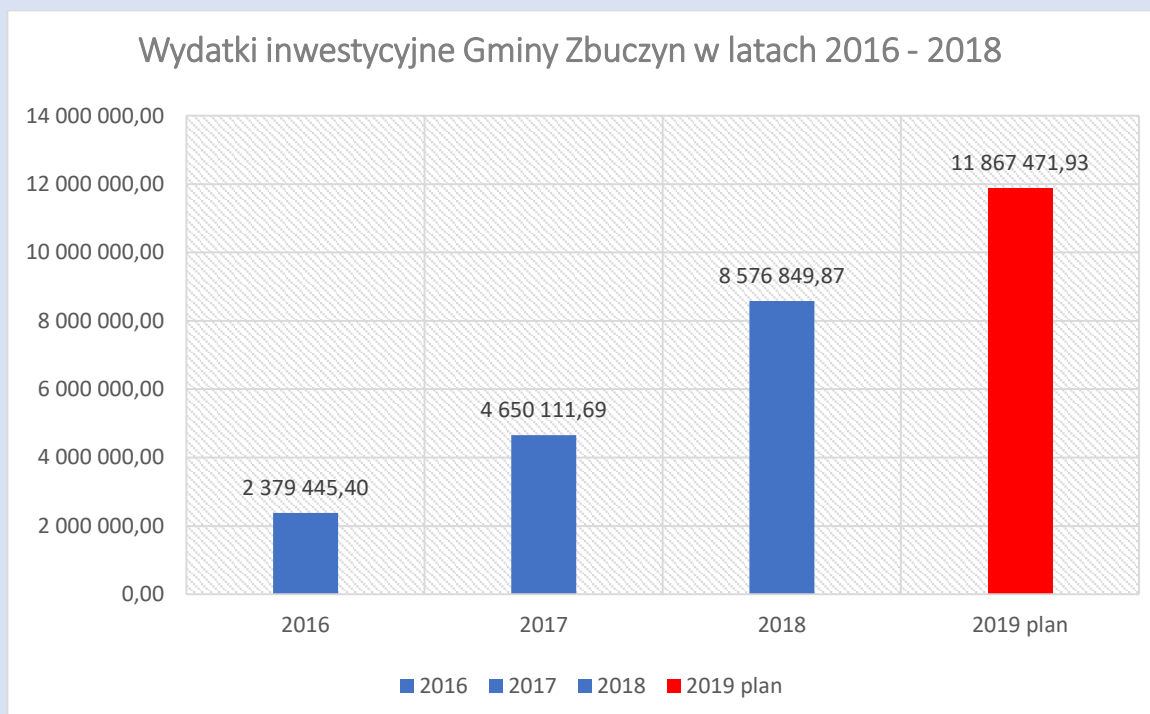

1.4. PRZYCHODY I ROZCHODY

Przychody budżetu Gminy Zbuczyn w 2018 roku wyniosły 4 705 257,89 zł, a rozchody 1 758 189,18 zł. Na przychody złożyły się głównie: kredyt w wysokości 3 100 000,00 zł oraz wolne środki z 2017 roku w kwocie 1 605 257,89 zł, a rozchody wiązały się przede wszystkim ze spłatą kredytów i pożyczek i wyniosły 1 758 189,18 zł.

1.5. ZADŁUŻENIE OGÓŁEM

Zobowiązania finansowe Gminy Zbuczyn na dzień 31 grudnia 2018 r. wyniosły ogółem 9 561 131,10 zł i przedstawiały się następująco:

- 1) pożyczki – 1 409 633,12 zł
- 2) kredyty – 8 151 397,98 zł

Poziom wolnych środków po odliczeniu obsługi zadłużenia wyniósł 1 399 306,12 zł.

2. WYKONANIE BUDŻETU GMINY ZA 2018 ROK (wskaźniki)

2.1. Wykonanie dochodów w 2018 r. (w tym PIT, CIT)

Plan dochodów	50 846 690,46
w tym:	
PIT	4 898 741,00
CIT	32 000,00
Wykonanie ogółem	50 515 798,13
w tym:	
PIT	5 210 048,00
CIT	33 575,67

Poziom dochodów gminy w latach 2014-2018

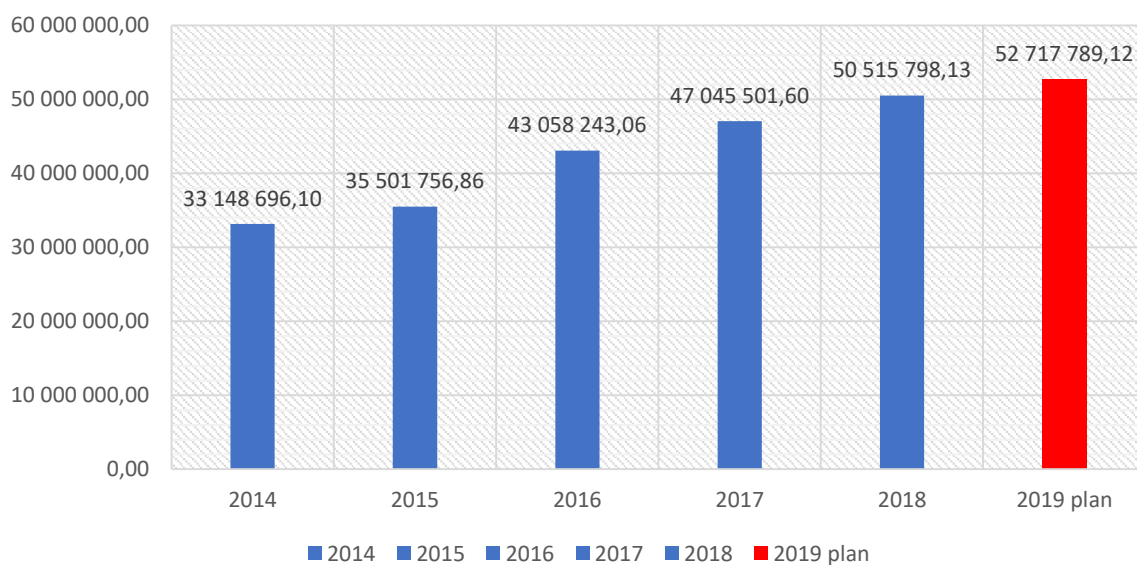

Wzrost dochodów Gminy Zbuczyn w latach 2016-2018 oraz planowany wzrost w 2019 roku spowodowany jest wysokim poziomem pozyskanych przez Gminę środków zewnętrznych na inwestycje i remonty. Dodatkowo widoczny jest wpływ świadczenia 500+ na wzrost dochodów gminy.

2.2. Wykonanie wydatków

Plan	53 781 948,35
Wykonanie	52 050 786,30

Dochody i wydatki w latach 2017-2019 r.

Wykonanie dochodów i wydatków (wg stanu na 31 grudnia)	2017		2018		Plan na 2019 (wg stanu na 31.03.2019 r.)
	Plan	Wykonanie	Plan	Wykonanie	
Dochody (w zł)	47 021 666,41	47 045 501,60	50 846 690,46	50 515 798,13	52 717 789,12
Wydatki (w zł)	47 489 099,69	45 914 869,87	53 781 948,35	52 050 786,30	50 663 500,12
Nadwyżka/Deficyt (w zł)	2 317 433,28		- 1 534 988,17		2 054 289,00

2.3. Wynik budżetu za 2018 rok

Planowany wynik DEFICYT	- 2 935 257,89 zł
Wykonanie DEFICYT	- 1.534.988,17 zł

2.4. Dotacje rozwojowe pozyskane spoza budżetu Gminy w 2018 roku

Plan	6 860 392,63
Wykonanie	6 698 117,44 (bez projektów wieloletnich)

Tabela - Środki pozabudżetowe w 2018 roku:

Tytuł projektu/ Źródło finansowania	Dane z umowy dofinansowania			Z ostatecznego rozliczenia			Wartość środków, pozyskanych w 2018 roku
	wartość projektu (w zł)	wartość dofinansowania (w zł)	wkład własny (w zł)	wartość projektu (w zł)	wartość dofinansowania (w zł)	wkład własny (w zł)	
Dotacja celowa na dofinansowanie zakupu sprzętu specjalistycznego dla OSP Powiat Siedlecki Województwo Mazowieckie	39 000,00	26 000,00 Z czego: 13 000,00 13 000,00	13 000,00	39 000,00	26 000,00 Z czego: 13 000,00 13 000,00	13 000,00	26 000,00
Program Operacyjny Polska Cyfrowa na lata 2014-2020	149 520,00	149 520,00	0,00	(projekt dwuletni)	(projekt dwuletni)	(projekt dwuletni)	149 520,00
Dotacja celowa Mazowiecki Urząd Wojewódzki	2 250 122,07	1 303 595,00	946 527,07	1 315 684,87	1 148 721,33	166 963,54	1 148 721,33
MSiT, Program Sportowa Polska – Program Rozwoju Lokalnej Infrastruktury Sportowej	600 000,00	300 000,00	300 000,00	(projekt dwuletni)	(projekt dwuletni)	(projekt dwuletni)	300 000,00
Mazowiecki Urząd Wojewódzki, Rządowy Program na rzecz Rozwoju oraz Konkurencyjności Regionów poprzez Wsparcie Lokalnej Infrastruktury Drogowej	2 255 072,66	1 804 058,00	451 014,66	2 255 072,66	1 804 058,00	451 014,66	1 804 058,00
WFOŚiGW, Usuwanie i unieszkodliwianie wyrobów zawierających azbest z terenu gminy Zbuczyn	43 534,80	34 594,30	8 940,50	43 534,80	34 594,30	8 940,50	34 594,30
Ministerstwo Sprawiedliwości, Fundusz Sprawiedliwości	63 605,58	62 969,52	636,06	63 500,00	62 865,00	635,00	62 865,00
MSiT, Program Rozwoju Małej Infrastruktury Sportowo – Rekreacyjnej o charakterze wielopokoleniowym - OSA	150 000,00	75 000,00	75 000,00	141 747,96	70 873,00	70 874,96	70 873,00
Województwo Mazowieckie, Mazowiecki Instrument Aktywizacji Sołectw Mazowsze 2018	20 000,00	10 000,00	10 000,00	33 421,89	10 000,00	23 421,89	10 000,00
Województwo Mazowieckie, Mazowiecki Instrument Aktywizacji Sołectw Mazowsze 2018	20 000,00	10 000,00	10 000,00	21 706,25	10 000,00	11 706,25	10 000,00

Województwo Mazowieckie, dotacja na zadanie z zakresu budowy i modernizacji dróg dojazdowych do gruntów rolnych	434 353,75	100 000,00	334 353,75	422 840,18	96 830,00	326 010,18	96 830,00
Województwo Mazowieckie, Regionalny Program Operacyjny Województwa Mazowieckiego	4 118 533,02	2 857 395,81	1 261 137,21	projekt trzyletni	projekt trzyletni	projekt trzyletni	2 857 395,81
Województwo Mazowieckie, Program Rozwoju Obszarów Wiejskich 2014-2020	100 000,00	63 630,00	36 370,00	101 955,79	63 630,00	38 325,79	63 630,00
Województwo Mazowieckie, Program Rozwoju Obszarów Wiejskich 2014-2020	100 000,00	63 630,00	36 370,00	104 549,40	63 630,00	40 919,40	63 630,00

	Wartość projektu	Wartość dofinansowania	Wkład własny	
łącznie	10 343 741,88	6 860 392,63	3 483 349,25	

2.5. Dochody z majątku w 2018 roku

Plan	488 000,00
Wykonanie	311 199,06

3. WYKONANIE WYDATKÓW INWESTYCYJNYCH

3.1. Wysokość wydatków majątkowych w stosunku do planu 94,83,%

Plan	9 043 550,61
Wykonanie	8 576 849,87

3.2. PODSTAWOWE ZADANIA INWESTYCYJNE I REMONTOWE W 2018 ROKU:

Lp.	Nazwa Zadania	Data	Wartość (zł)	Środki Gminy Zbuczyn (zł)	Środki zewnętrzne (zł)
1.	Budowa chodnika na ul. Polnej w Zbuczynie na odcinku 482 mb i szerokości 1,50 m	2018/ zakończona	132 472,01	132 472,01	0,00
2.	Wykonanie oświetlenia ulicznego w m. Tchórzew - budowa 9 stanowisk słupowych oraz zawieszenie 5 lamp oświetleniowych	2018/ zakończona	25 480,00	25 480,00	0,00
3.	Projekt drogi w Cielemęcu	2018-2019/ w toku	15 000,00	15 000,00	0,00



4.	Budowa świetlicy wiejskiej w Rówcach etap II stan wykończeniowy: wykończenie wewnętrzne, wykonanie elewacji, utwardzenie terenu	2018/ zakończona	295 000,00	295 000,00	0,00
5.	Budowa świetlicy wiejskiej w Januszówce etap II stan wykończeniowy: wykończenie wewnętrzne, wykonanie elewacji, utwardzenie terenu	2018/ zakończona	295 000,00	295 000,00	0,00
6.	Budowa świetlicy wiejskiej w Modrzewiu etap II stan wykończeniowy: wykończenie wewnętrzne, wykonanie elewacji, utwardzenie terenu	2018/ zakończona	406 660,15	406 660,15	0,00
7.	Budowa placu zabaw przy świetlicy w Łęcznowoli - 4 urządzenia zabawowe	2018/ zakończona	18 500,00	18 500,00	0,00
8.	Budowa chodnika na ul. Słonecznej w Dziewulach długości 170 mb i szerokości 1,20 m	2018/ zakończona	38 000,00	38 000,00	0,00
9.	Renowacja nawierzchni trawiastej i wykonanie nawodnienia boiska piłkarskiego w miejscowości Zbuczyn	2018/ zakończona	47 000,00	47 000,00	0,00
10.	Budowa oświetlenia ulicznego w miejscowościach: Izebki - Kosny -3 oprawy oświetleniowe Dziewule -1 oprawa oświetleniowa	2018/ zakończona	7 400,00	7 400,00	0,00
11.	Budowa świetlicy wiejskiej w miejscowości Borki-Wyrki	2017-2018/ zakończona	405 453,12	405 453,12	0,00
12.	Utwardzenie powierzchni gruntu na działce budowlanej w miejscowości Krzesk-Majątek o powierzchni 896 m ²	2018/ zakończona	150 000,00	150 000,00	0,00
13.	Budowa boiska piłkarskiego szkolnego w Zbuczynie: Budowa 4-torowej bieżni okrężnej i prostej, boiska piłkarskiego, boiska do siatkówki plażowej, skoczni do skoku w dal i trójskoku oraz rzutni do pchnięcia kulą przy Zespole Szkół w Zbuczynie	2018/ zakończona	728 423,15	390 023,15	338 400,00 Ministerstwo Sportu
14.	Wykonanie południowej obwodnicy miejscowości Zbuczyn etap I - przebudowa ulicy Lazurowej w Zbuczynie: w km. od 0+000,00 do km. 0+338,80 jezdnia oraz chodnik o nawierzchni z betonowej kostki brukowej, przebudowa ulicy bez nazwy w Zbuczynie: w km. od 0+000,00 do km. 0+435,91 jezdnia z betonu asfaltowego oraz chodnik z betonowej kostki brukowej, przebudowa ulicy Spacerowej w Zbuczynie: w km. od 0+000,00 do km. 0+625,42 jezdnia z betonu asfaltowego oraz chodnik z betonowej kostki brukowej.	2018/ zakończona	2 255 072,66	451 014,66	1 804 058,00 Wojewoda Mazowiecki
15.	Przebudowa świetlicy wiejskiej w miejscowości Wesółka - wykończenie wewnętrzne	2018/ zakończona	101 955,79	38 325,79	63 630,00 PROW
16.	Przebudowa świetlicy wiejskiej w miejscowości Jasionka - wykończenie wewnętrzne	2018/ zakończona	104 549,40	40 919,40	63 630,00 PROW



17.	Budowa sieci wodociągowej w miejscowości Borki-Wyrki o długości ok. 349m.	2018/ zakończona	50 000,00	50 000,00	0,00
18.	Utworzenie Środowiskowego Domu Samopomocy typu A i B w Tchórzewie zmiana sposobu użytkowania i przebudowa budynku oświaty na Środowiskowy Dom Samopomocy	2018-2019/ zakończona	2 146 527,07	946 527,07	1 200 000,00 MUW w Warszawie
19.	Budowa Otwartych Stref Aktywności OSA w Gminie Zbuczyn w miejscowościach: Krzesk-Królowa Niwa, Zbuczyn, Dziewule	2018/ zakończona	148 928,40	73 928,40	75 000,00 Ministerstwo Sportu
20.	Zakup sprzętu i wyposażenia dla OSP z terenu Gminy Zbuczyn w ramach Środków z Funduszu Sprawiedliwości (sprzęt ratownictwa drogowego)	2018/ zakończona	63 605,58	636,06	62 969,52 Ministerstwo Sprawiedliwości
21.	Zakup motopompy dla Ochotniczej Straży Pożarnej w Dziewulach	2018/ zakończona	39 000,00	13 000,00	13 000,00 Powiat Siedlecki 13 000,00 Wojewoda Mazowiecki
22.	Zakup wyposażenia do Środowiskowego Domu Samopomocy w Tchórzewie: dostawa sprzętu elektronicznego, dostawa sprzętu RTV i AGD, dostawa mebli, dostawa sprzętu gastronomicznego, dostawa sprzętu rehabilitacyjnego	2018-2019/ zakończona	138 733,83	35 138,83	103 595,00 MUW w Warszawie
23.	Budowa zegara słonecznego z granitu na skwerze w centrum Zbuczyna	2018/ zakończona	23 000,00	23 000,00	0,00
24.	Projekty budowlane: - rozbudowa sieci wodociągowej w miejscowości Cielemęc sieć o długości ok. 150mb; - rozbudowa sieci wodociągowej i kanalizacji sanitarnej w miejscowości Borki-Kosy o długości 350 mb; - rozbudowa sieci wodociągowej w miejscowości Zbuczyn o długości ok. 430mb	2018/ zakończona	16 000,00	16 000,00	0,00
25.	Budowa oświetlenia placu zabaw w Zbuczynie - budowa 3 stanowisk słupowych z układem 3 ramiennym oraz montaż 9 opraw oświetleniowych	2018/ zakończona	23 000,00	23 000,00	0,00
26.	Modernizacja drogi w miejscowości Zbuczyn ul. Graniczna na odcinku 995m	2018/ zakończona	437 376,93	340 546,93	96 830,00 Urząd Marszałkowski Woj. Maz.
27.	Modernizacja drogi w miejscowości Pogonów na odcinku 995mb i 189mb	2018/ zakończona	282 324,90	282 324,90	0,00
28.	Remont pomieszczeń Gminnego Przedszkola w Zbuczynie	2018/ zakończona	6 700,00	6 700,00	0,00



29.	Wypożyczenie gastronomiczne do Gminnego Przedszkola w Zbuczynie	2018/ zakończona	2 996,82	2 996,82	0,00
30.	Zakup zabawek na plac zabaw przy Gminnym Przedszkolu w Zbuczynie	2018/ zakończona	12 940,00	12 940,00	0,00
31.	Wykonanie instalacji centralnego ogrzewania w świetlicy w Tchórzewie	2018/ zakończona	22 670,00	22 670,00	0,00
32.	Remont świetlicy w Tchórzewie (instalacja elektryczna, remont pomieszczeń, docieplenie ścian budynku świetlicy)	2018/ zakończona	23 592,40	23 592,40	0,00
33.	Wymiana systemu rynnowego na budynku szkoły w Dziewulach	2018/ zakończona	4 500,00	4 500,00	0,00
34.	Zakup wyposażenia do świetlicy w Jasionce (stoły i krzesła)	2018/ zakończona	11 869,50	11 869,50	0,00
35.	Wykonanie projektu budowlanego ul. Wspólnej w Grochówce	2018/ zakończona	4 500,00	4 500,00	0,00
36.	Zakup materiałów ogrodzeniowych na boisko w Grochówce	2018/ zakończona	11 000,00	11 000,00	0,00
37.	Docieplenie ścian budynku świetlicy wiejskiej w Wesółce	2018/ zakończona	12 600,00	12 600,00	0,00
38.	Remont pomieszczeń Szkoły Podstawowej w Borkach-Kosach	2018/ zakończona	3 690,00	3 690,00	0,00
39.	Zakup wyposażenia do świetlicy w Wólce-Kamiennej	2018/ zakończona	1 699,06	1 699,06	0,00
40.	Remont świetlicy wiejskiej w Wólce Kamiennej - wymiana okien, wykonanie posadzki betonowej, remont ścian wewnętrznych	2018/ zakończona	18 999,16	18 999,16	0,00
41.	Remont świetlicy w Tarczach wykończenie wewnętrzne	2018/ zakończona	21 706,25	11 706,25	10 000,00 MIAS
42.	Zakup wyposażenia do świetlicy w Tarczach sprzęt kuchenny	2018/ zakończona	4 561,24	4 561,24	0,00
43.	Zakup wyposażenia do świetlicy w Czuryłach	2018/ zakończona	7 550,00	7 550,00	0,00
44.	Wykonanie ogrodzenia przy świetlicy w Smolance	2018/ zakończona	33 421,89	23 421,89	10 000,00 MIAS
45.	Zakup wyposażenia (stoły i krzesła) do świetlicy w Choi	2018/ zakończona	6 132,00	6 132,00	0,00
46.	Wykonanie elewacji budynku świetlicy w Choi	2018/ zakończona	7 995,00	7 995,00	0,00
47.	Zakup klimatyzatora do świetlicy w Karczach	2018/ zakończona	6 000,00	6 000,00	0,00
48.	Wykonanie elewacji na wiatrołapie świetlicy w Karczach	2018/ zakończona	1 443,65	1 443,65	0,00
49.	Zakup zabawek na plac zabaw w Olędach	2018/ zakończona	6 500,00	6 500,00	0,00
50.	Zakup krzeseł do Strażnicy OSP w Zbuczynie	2018/ zakończona	11 771,10	11 771,10	0,00



51.	Zakup wyposażenia (sprzęt kuchenny) do świetlicy w Grodzisku	2018/ zakończona	2 430,00	2 430,00	0,00
52.	Wykonanie utwardzenia przy świetlicy w Grodzisku	2018/ zakończona	10 455,00	10 455,00	0,00
53.	Zakup i montaż drzwi zewnętrznych w świetlicy w Grodzisku	2018/ zakończona	1 690,02	1 690,02	0,00
54.	Wymiana drzwi zewnętrznych oraz zakup rolet do świetlicy w Tęczkach	2018/ zakończona	3 480,90	3 480,90	0,00
55.	Wykonanie ogrodzenia placu zabaw w Sobiczach	2018/ zakończona	6 564,00	6 564,00	0,00
56.	Wykonanie elewacji budynku świetlicy w Izdebkach-Kosnach	2018/ zakończona	3 350,00	3 350,00	0,00
57.	Zakup materiałów ogrodzeniowych do wykonania ogrodzenia placu w Ługach-Rętkach	2018/ zakończona	4 055,60	4 055,60	0,00
58.	Wykonanie wyprawy elewacyjnej na budynku świetlicy w Chromnej	2018/ zakończona	5 781,00	5 781,00	0,00
59.	Zakup wyposażenia (stoły, krzesła i chłodziarka) do świetlicy w Chromnej	2018/ zakończona	8 650,00	8 650,00	0,00
60.	Zakup wyposażenia gastronomicznego do świetlicy w Krzesku-Majątku	2018/ zakończona	5 502,38	5 502,38	0,00
61.	Wykonanie podbitki tarasu świetlicy w Krzesku-Majątku	2018/ zakończona	2 952,00	2 952,00	0,00
62.	Utwardzenie placu przy świetlicy w Rzązewie	2018/ zakończona	11 187,83	11 187,83	0,00
63.	Zakup stołów i krzeseł do świetlicy w Rzązewie	2018/ zakończona	6 482,00	6 482,00	0,00
64.	Zakup stołów i krzeseł do świetlicy w Tchorzewie-Plewkach	2018/ zakończona	2 439,00	2 439,00	0,00
65.	Montaż poręczy oraz zadaszania przy wejściu do budynku świetlicy w Tchorzewie -Plewkach	2018/ zakończona	942,80	942,80	0,00
66.	Wymiana pieca w szkole w Borkach-Wyrkach	2018/ zakończona	43 467,00	43 467,00	0,00
67.	Zakup stołów i krzeseł do świetlicy w Borkach Wyrkach	2018/ zakończona	10 999,89	10 999,89	0,00
68.	Zakup szafek kuchennych do świetlicy w Borkach Wyrkach	2018/ zakończona	9 000,00	9 000,00	0,00
69.	Wykonanie podbitki dachu na budynku świetlicy w Krzesku-Królowa Niwa	2018/ zakończona	5 043,00	5 043,00	0,00
70.	Remont klatki schodowej budynku świetlicy w Krzesku -Królowa Niwa	2018/ zakończona	11 968,00	11 968,00	0,00
71.	Wykonanie wyprawy elewacyjnej na budynku świetlicy w Krzesku-Królowa Niwa	2018/ zakończona	5 904,50	5 904,50	0,00



72.	Zakup materiałów ogrodzeniowych do ogrodzenia placu w Starym Krzesku	2018/ zakończona	8 100,00	8 100,00	0,00
73.	Zakup mebli oraz wyposażenia do świetlicy w Cielemęcu	2018/ zakończona	10 949,99	10 949,99	0,00
74.	Zakup stołów i krzeseł do świetlicy w Bzowie	2018/ zakończona	4 529,16	4 529,16	0,00
75.	Wykonanie i montaż witaczy Gminy Zbuczyn	2018/ Trwa	55 954,00	55 954,00	0,00
76.	Dotacja dla Miasta Siedlce na projekt partnerski pn. Budowa Centrum Przesiadkowego w Siedlcach w ramach RPO WM 2014-2020" (tablica na przystanku w Zbuczynie)	2018/ zakończona	10 962,60	10 962,60	0,00
77.	Zakup serwera wraz z oprogramowaniem do Urzędu Gminy Zbuczyn	2018/ zakończona	20 000,00	20 000,00	0,00
78.	Przebudowa dróg gminnych nr 361328W i 361312W na odcinku droga krajowa nr 2 - Stary Krzesk - Krzesk-Majątek - Krzesk - Królowa Niwa	2018/ zakończona	269 700,00	269 700,00	0,00
79.	Dofinansowanie Funduszu Wsparcia Policji Województwa Mazowieckiego z przeznaczeniem na zakup samochodu osobowo-terenowego typu PICK-UP w policyjnej wersji "oznakowany" dla potrzeb Komisariatu Policji w Mordach KMP w Siedlcach	2018/ zakończona	31 000,00	31 000,00	0,00
80.	Dotacja dla Powiatu Siedleckiego na przebudowę drogi powiatowej nr 3666W Stok Lacki - Tarcze - Radzików Wielki - Szydłówka - Olszanka od km 7+660 do km 11+410 o długości 3,75km	2018/ zakończona	144 000,00	144 000,00	0,00
81.	Dotacja dla Województwa Mazowieckiego na projekt ASI realizowany w partnerstwie	2016-2018	24 132,00	24 132,00	0,00
82.	Dotacja dla Powiatu Siedleckiego na przebudowę drogi powiatowej nr 3641W Zbuczyn - Tchórzew - Izdebki - Kosny	2016-2018/ zakończona	1 202 370,00	1 202 370,00	0,00
83.	Dotacja projekt partnerski pn. "E-urząd. sprawna i skuteczna obsługa obywatela" w ramach RPO WM	2017-2018	65 769,88	65 769,88	0,00
84.	Zakup sprzętu wspomagającego - wózek inwalidzki elektryczny - szt. 4, koncentrator tlenu przenośny - szt. 4 w ramach projektu pn. "Dobra pora na aktywnego seniora" realizowanego ze środków RPO WM 2014-2020	2018	58 138,56	58 138,56	0,00
85.	Zakup i dostawa kruszywa łamanego dolomitowego o frakcji 0 -31,5 mm w ilości 2000 ton do remontu gruntowych dróg gminnych na terenie Gminy Zbuczyn	2018/ zakończona	137 760,00	137 760,00	0,00

4. WIELOLETNIA PROGNOZA FINANSOWA

Wieloletnia Prognoza Finansowa Gminy Zbuczyn na lata 2018 – 2025 (załącznik nr 1 do WPF) została sporządzona w oparciu o przepisy zawarte w ustawie z dnia 27 sierpnia 2009 roku o finansach publicznych. Wielkości w niej zawarte opracowane zostały na podstawie wykonania budżetu za lata 2015 – 2016 oraz przewidywanego wykonania budżetu w roku 2017.

Przyjmując poszczególne wielkości dochodów i wydatków, przyjęto prognozowane przez Ministerstwo Rozwoju i Finansów założenia makroekonomiczne na potrzeby wieloletnich prognoz finansowych JST oraz założenia przyjęte przez Radę Ministrów dotyczących rozwoju gospodarczego państwa stanowiących podstawę do opracowania „Wieloletniego Planu finansowego na lata 2017 -2020, założenia do budżetu państwa na 2018 rok oraz prognozy w zakresie przewidywanej na lata 2017 -2019 inflacji i realnego wzrostu PKB.

Horyzonty czasowe WPF dla Gminy Zbuczyn zostały wyznaczone na lata 2018 - 2025, do czasu spłaty zadłużenia gminy już istniejącego.

Dochody na 2018 rok zostały oszacowane w oparciu o:

- posiadaną bazę podatków i opłat lokalnych i planowane dochody z tego tytułu,
- informacje otrzymana od Ministra Rozwoju i Finansów dotycząca wielkości udziałów w podatku dochodowym od osób fizycznych,
- oszacowane wpływy z udziałów w podatku dochodowym od osób prawnych
- informacja od Wojewody mazowieckiego o planowanych kwotach dotacji celowych na realizację zadań zleconych z zakresu administracji rządowej oraz dotacji na dofinansowanie zadań własnych.

Wydatki zostały zaplanowane po przeprowadzeniu analizy koniecznych do realizacji bieżących zadań obligatoryjnych oraz po analizie wniosków złożonych do budżetu o realizację zadań inwestycyjnych.

Wykaz przedsięwzięć do Wieloletniej Prognozy Finansowej stanowiący załącznik nr 2 do WPF stanowią wydatki związane z finansowaniem zadań bieżących i inwestycyjnych dotyczących tylko tych przedsięwzięć, których realizacja płatności na podstawie zawartych lub planowanych umów wykracza poza 2018 rok. Przedsięwzięcia, których realizacja przypada na 2018, planowane są w budżecie gminy na rok bieżący jako inwestycje roczne.

5. REALIZACJA FUNDUSZU SOŁECKIEGO

Władze Gminy Zbuczyn, dostrzegając ważną rolę funduszu sołeckiego w budowaniu tożsamości wsi, poczucia wspólnoty, współodpowiedzialności za Gminę, od 2011 roku współpracują z sołectwami w jego realizacji, gwarantując w budżecie Gminy środki na przedsięwzięcia, służące poprawie warunków życia na wsi.

W ciągu 7 lat środki przeznaczone na fundusz sołecki w budżecie Gminy Zbuczyn wzrosły o 375.000 zł z 511.000 zł w 2012 roku do 886.000 zł w 2019 r.

Wysokość funduszu sołeckiego w 2018 roku wyniosła 812 687,88 zł.

Fundusz sołecki w latach 2012-2019

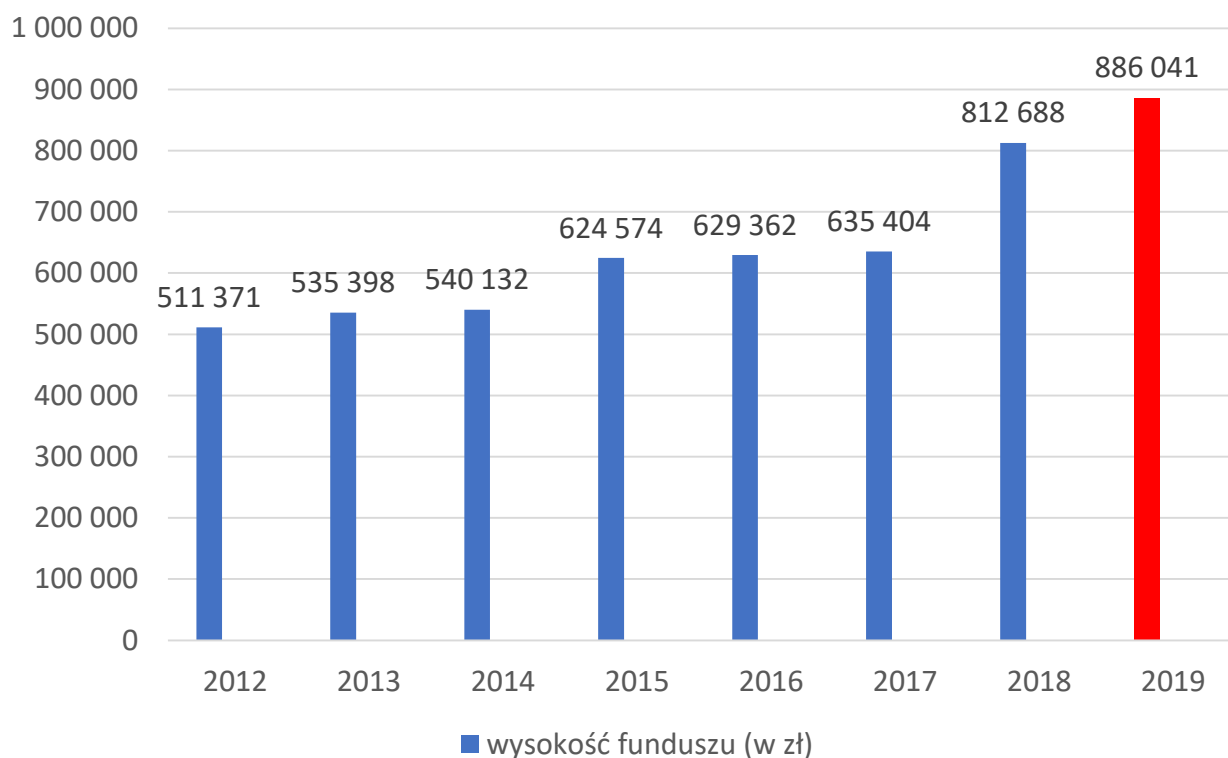

W ramach realizacji funduszu sołeckiego w 2018 roku wykonano następujące zadania:

L.p.	Nazwa Sołectwa	Nazwa zadania, przedsięwzięcia
1	Borki - Kosy	Utwardzenie kostką brukową części placu szkolnego
2	Borki - Wyrki	Remont dróg gminnych
3	Bzów	Remont dróg gminnych
		Zakup wyposażenia do świetlicy wiejskiej
4	Choja	Remont świetlicy wiejskiej
		Zakup wyposażenia do świetlicy wiejskiej

5	Chromna	Remont świetlicy wiejskiej
		Zakup wyposażenia do świetlicy wiejskiej
6	Cielemęc	Projekty dróg gminnych
		Zakup wyposażenia do świetlicy wiejskiej
		Remont świetlicy wiejskiej
7	Czuryły	Projekty dróg gminnych
		Zakup wyposażenia do świetlicy wiejskiej
8	Dziewule	Budowa chodnika na ul. Słonecznej - II etap
		Zagospodarowanie placu gminnego
9	Grochówka	Remont dróg gminnych
10	Grodzisk	Zagospodarowanie terenu wokół świetlicy
11	Izdebki - Błażeje	Remont dróg gminnych
12	Izdebki - Kosny	Remont świetlicy wiejskiej
13	Izdebki - Kośmidry	Remont dróg gminnych
14	Izdebki - Wąsy	Remont dróg gminnych
15	Januszówka	Budowa świetlicy wiejskiej
16	Jasionka	Przebudowa świetlicy wiejskiej
17	Karcze	Zakup wyposażenia do świetlicy wiejskiej
		Remont świetlicy wiejskiej
18	Krzesk-Królowa Niwa	Remont świetlicy wiejskiej
19	Krzesk-Majątek	Remont świetlicy wiejskiej

20	Kwasy	Remont dróg gminnych
21	Lipiny	Remont dróg gminnych
22	Lucynów	Remont dróg gminnych
		Projekty dróg gminnych
23	Łęcznowola	Budowa placu zabaw w m. Łęcznowola
24	Ługi-Wielkie	Remont dróg gminnych
25	Ługi-Rętki	Remont dróg gminnych
		Zakup materiałów na zagospodarowanie terenu wokół stawu
26	Maciejowice	Remont dróg gminnych
27	Modrzew	Budowa świetlicy wiejskiej
28	Olędy	Projekty dróg gminnych
		Zakup sprzętu na plac zabaw
		Remont dróg gminnych
29	Pogonów	Remont dróg gminnych
30	Rówce	Budowa świetlicy wiejskiej
31	Rzążew	Remont dróg gminnych
		Zakup wyposażenia do świetlicy wiejskiej
		Remont budynku komunalnego
32	Smolanka	Zakup wyposażenia do świetlicy wiejskiej
		Remont dróg gminnych
		Wykonanie ogrodzenia przy świetlicy wiejskiej

33	Sobicze	Zagospodarowanie terenu wokół placu zabaw - wykonanie ogrodzenia
34	Stary Krzesk	Zakup materiałów ogrodzeniowych
		Remont dróg gminnych
35	Świercze	Remont dróg gminnych
36	Tarcze	Remont świetlicy wiejskiej
		Zakup wyposażenia do świetlicy wiejskiej
		Projekty dróg gminnych
37	Tchórzew	Remont świetlicy wiejskiej
38	Tchórzew-Plewki	Remont świetlicy wiejskiej
		Wykonanie oświetlenia ulicznego
39	Tęczki	Remont dróg gminnych
40	Wesołka	Przebudowa świetlicy wiejskiej
41	Wólka Kamienna	Zakup wyposażenia do świetlicy wiejskiej
		Remont świetlicy wiejskiej
42	Zawady	Remont dróg gminnych
43	Zbuczyn Zachodni	Budowa chodnika na ul. Polnej w Zbuczynie
44	Zbuczyn Południowy	Budowa chodnika na ul. Polnej w Zbuczynie
45	Zbuczyn Północny	Budowa chodnika na ul. Polnej w Zbuczynie
46	Zdany	Remont dróg gminnych

IV. INFORMACJA O STANIE MIENIA KOMUNALNEGO GMINY ZBUCZYN (na dzień 31.12.2018)

Mienie komunalne Gminy Zbuczyn stanowią nieruchomości rolne i nieruchomości drogowe będące własnością gminy oraz środki trwałe będące własnością gminy i pozostające w zarządzie gminy, a użytkowane przez gminę i jej jednostki budżetowe.

Majątek gminy w nieruchomościach wynosi **1 717 031,16** zł i zmniejszył się w stosunku do informacji o stanie mienia komunalnego sporządzonej na koniec 2017 roku o kwotę 96 828 zł. Zmniejszenie to wynika ze sprzedaży działki gminnej o powierzchni 3,17 ha za kwotę 84 323 zł oraz działki gminnej o powierzchni 0,61 ha za kwotę 12505 zł. Wartość nieruchomości drogowych na dzień 31 grudnia 2018 roku wyniosła **191 455,36** zł i zwiększyła się w stosunku do roku poprzedniego w wyniku nieodpłatnego nabycia działki drogowej w Zbuczynie na poszerzenie ul. Polnej. Zwiększyła się wartość środków trwałych w stosunku do wartości środków na koniec 2017 roku. Zwiększenie o kwotę **6 636 583,32** zł i zmniejszenie o kwotę **226 955,95** zł nastąpiło z następujących tytułów:

Zwiększenia:

- 1) projekty sieci wodociągowych - 6.333,33 zł
- 2) budowa sieci wodociągowej w m. Borki-Wyrki – 40.650,41 zł
- 3) budowa chodnika na ul. Polnej w Zbuczynie – 133.702,01 zł
- 4) utwardzenie działki gminnej w m. Krzesk Majątek – 150.000,- zł
- 5) budowa Południowej obwodnicy Zbuczyna – 2.274.705,12 zł
- 6) przebudowa drogi Stary Krzesk – Krzesk Majątek (chodnik) – 795.839,19 zł
- 7) budowa chodnika na ul. Słonecznej w Dziewulach – 38.000,- zł
- 8) budowa postumentu jubileuszowego na ul. Skwer 600-lecia w Zbuczynie – 23.000,- zł
- 9) zakup motopompy pożarnej dla OSP Dziewule – 39.000,- zł
- 10) budowa oświetlenia ulicznego – 25.480,- zł
- 11) budowa placu zabaw w m. Łęcznowola – 19.466,08 zł
- 12) przebudowa świetlicy wiejskiej w miejscowości Jasionka – 104.549,40 zł
- 13) przebudowa świetlicy wiejskiej w miejscowości Wesółka – 101.955,79 zł
- 14) budowa świetlicy wiejskiej w Rówcach – 471.221,24 zł
- 15) rozbudowa świetlicy wiejskiej w Modrzewiu – 610.904,49 zł
- 16) budowa świetlicy wiejskiej w Januszówce – 454.650,23 zł
- 17) budowa świetlicy wiejskiej w Borkach – Wyrkach – 422.630,48 zł
- 18) budowa boiska sportowego w Zbuczynie – 728.567,15 zł
- 19) budowa Otwartych Stref Aktywności w Dziewulach, Krzesku-Królowa Niwa, Zbuczynie – 148.928,40 zł
- 20) wykonanie renowacji i nawodnienia boiska – 47.000,- zł

Zmniejszenia:

Ośrodek Zdrowia w Krzesku-Majątku – 226.955,95 zł – przekazanie w drodze zamiany nieruchomości.

Łączna wartość mienia komunalnego gminy na dzień 31 grudnia 2018 roku - bez zespołów komputerowych, urządzeń kserograficznych wynosi **92 811 507,99** zł (według cen ewidencyjnych).



Dochody uzyskane z najmu, dzierżawy, wieczystego użytkowania majątku gminy oraz z tytułu nabycia prawa własności w 2018 roku wyniosły 311.199,06 zł.

ZESTAWIENIE UDZIAŁÓW W SPÓŁKACH PRAWA HANDLOWEGO:

1) UDZIAŁY GMINY ZBUCZYN W ZAKŁADZIE UTYLIZACJI ODPADÓW SP. Z O.O.

Finansowy majątek trwały w postaci udziałów w Zakładzie Utylizacji Odpadów Sp. z o. o. z siedzibą w Siedlcach stanowi wartość 50.579,- zł i nie uległ zmianie.

2) UDZIAŁY GMINY ZBUCZYN W GMINNEJ SPÓŁCE KOMUNALNEJ SP. Z O.O. Z SIEDZIBĄ W ZBUCZYNIE

Gmina Zbuczyn jest właścicielem 100% udziałów Gminnej Spółki Komunalnej sp. z o.o. utworzonej w dniu 15 września 2016 r. (akt notarialny Rep. A. Nr 5369/2016). Spółka wpisana jest do Krajowego Rejestru Sądowego XIV Wydział Gospodarczy prowadzony dla m.st. Warszawy pod numerem 0000658238.

Wartość udziałów Gminy Zbuczyn w Gminnej Spółce Komunalnej Sp. z o.o. z siedzibą w Zbuczynie, na dzień 31.12.2018 roku przedstawiała się następująco:

Udziały Gminy Zbuczyn		Wartość (zł)
Wkład pieniężny	1000 udziałów po 100 zł	100 000
Wkład niepieniężny (środki trwałe)	3070 udziałów po 100 zł	307 000
RAZEM:	4070 udziałów po 100 zł	407.000

V. INFORMACJA O REALIZACJI POLITYK, PROGRAMÓW I STRATEGII

1. STRATEGIA ROZWOJU GMINY

Strategia Rozwoju Gminy Zbuczyn do 2020 roku została uchwalona przez Radę Gminy Zbuczyn uchwałą Nr XV/125/2015 z dnia 18 grudnia 2015 roku. Jest to dokument strategiczny, określający główne cele i kierunki przyszłego rozwoju społeczno - gospodarczego Gminy, w dłuższym okresie czasu. Misja Gminy Zbuczyn została zdefiniowana następująco:

Gmina Zbuczyn obszarem rozwoju nowoczesnego rolnictwa i powstającej w jego otoczeniu konkurencyjnej przedsiębiorczości.

Rozwijając infrastrukturę zapewniamy atrakcyjne warunki życia mieszkańców i funkcjonowania podmiotów gospodarczych oraz stwarzamy możliwość wzrostu dochodów mieszkańców.

Bazując na zidentyfikowanych uwarunkowaniach rozwojowych Gminy, a więc posiadanych atutach oraz najistotniejszych brakach i problemach sformułowano trzy strategiczne cele rozwoju Gminy Zbuczyn, które wytyczają główne kierunki przemian na terenie Gminy. Ich realizacja powinna w dużym stopniu przyczynić się do osiągnięcia pożądanego stanu rozwoju Gminy, określonego w jej misji.

Są to:

1. Rozwój infrastruktury technicznej

2. Wspieranie rozwoju gospodarczego Gminy

3. Rozwój usług społecznych

Ad. 1. Pełne wyposażenie Gminy w infrastrukturę techniczną to obecnie nie tylko jeden z podstawowych wymogów cywilizacyjnych, ale także kluczowy warunek rozwoju gospodarczego. Warunkiem inwestowania na terenie Gminy przez zewnętrzne podmioty gospodarcze jest stworzenie dla nich odpowiednich warunków, przede wszystkim w sferze infrastruktury, dalej prawodawstwa i sprawnej obsługi administracyjnej.

Podejmowane przez Gminę działania:

- sukcesywne wodociągowanie Gminy w miarę powstawania nowej zabudowy;
- rozbudowa sieci kanalizacyjnej;
- budowa i remonty dróg gminnych;
- współfinansowanie remontów dróg powiatowych;
- budowa chodników, przejść dla pieszych, ścieżek rowerowych;
- dalszy rozwój systemu segregacji odpadów;
- realizacja programu usuwania azbestu;

Należy także podkreślić, że inwestycje w dziedzinie infrastruktury technicznej oznaczają poprawę stanu środowiska naturalnego, a więc życie w bardziej przyjaznym i zdrowym otoczeniu, co w oczywisty sposób wpływa na zwiększenie atrakcyjności danego terenu dla turystów i potencjalnych nowych mieszkańców.

Ad.2. Samorząd gminny nie ma możliwości bezpośredniej walki z bezrobociem, ale podejmuje działania wspierające działalność gospodarczą. Lokalizacja nowych inwestycji w danym regionie uzależniona jest, bowiem od wielu czynników. Podstawowymi elementami są między innymi: poziom rozwoju infrastruktury oraz jakość kapitału ludzkiego, ale duże znaczenie ma także dobra promocja i sprawna obsługa administracyjna inwestorów oraz lokalne preferencje i udogodnienia, tworzone dla pozyskania inwestycji.

Podejmowane przez Gminę działania:

- wsparcie rolników, poprzez pomoc merytoryczną Urzędu Gminy (pracownik ds. rolnictwa)
- organizowanie spotkań dla rolników, szkoleń. itp.
- inwestycje w infrastrukturę gminną;
- rozwój marketingu Gminy i poszukiwanie nowych form promocji;

Ad.3. Zaspokojenie podstawowych potrzeb z zakresu infrastruktury technicznej (wodociągi, kanalizacja, drogi, itp.) jest z pewnością najważniejszym oczekiwaniem mieszkańców pod adresem władz Gminy. Na obecnym poziomie rozwoju społeczeństwa posiadanie pełnej infrastruktury nie jest jednak wystarczające dla zapewnienia życia i rozwoju



na oczekiwanym poziomie. Równie istotna jest dostępność do tzw. usług społecznych, takich jak usługi zdrowotne, opieka społeczna, oświata, czy też kultura, sport i rekreacja. Dla społeczności lokalnej bardzo ważny jest również dialog z miejscowymi władzami samorządowymi, które zostały powołane po to, by reprezentować jej interesy.

Podejmowane przez Gminę działania:

- rozwój i modernizacja szkolnej infrastruktury dydaktycznej i sportowej;
- unowocześnienie wyposażenia szkół;
- rozwój bazy stołówkowej i świetlicowej;
- rozbudowa oferty sportowej i kulturalnej;
- rozwój pomocy społecznej;
- przeciwdziałanie wykluczeniu społecznemu;

2. ŁAD PRZESTRZENNY

2.1. STUDIUM UWARUNKOWAŃ I KIERUNKÓW PRZESTRZENNEGO ZAGOSPODAROWANIA GMINY

Podstawowym dokumentem planistycznym określającym politykę przestrzenną gminy, w tym lokalne zasady zagospodarowania przestrzennego jest Studium uwarunkowań i kierunków zagospodarowania przestrzennego Gminy Zbuczyn, które zostało uchwalone przez Radę Gminy Zbuczyn Poduchowny uchwałą Nr XXII/113/2000 z dnia 28 listopada 2000 r., zmienione uchwałą nr XXXVII/327/2014 Rady Gminy Zbuczyn z dnia 13 marca 2014 r. Zmiana studium obejmuje część wsi Borki-Wyrki i Ługi-Rętki i dotyczy głównie przebiegu projektowanych linii elektroenergetycznych najwyższych napięć oraz terenów przyległych. Ponadto do studium uwarunkowań i kierunków zagospodarowania przestrzennego Gminy Zbuczyn, Zarządzeniem zastępczym Wojewody Mazowieckiego z dnia 23 marca 2016 r. w sprawie wprowadzenia obszarów udokumentowanych złóż kopalin, wprowadzono następujące obszary złóż kopalin:

- złóż kruszywa naturalnego „Dziewule”,
- złóż kruszywa naturalnego „Plewki”
- złóż kruszywa naturalnego „Smolanka”
- złóż kruszywa naturalnego „Smolanka I”.

Od momentu uchwalenia w listopadzie 2000 r. Studium uwarunkowań i kierunków zagospodarowania przestrzennego Gminy Zbuczyn, w polskim prawie nastąpiło szereg istotnych zmian. W szczególności funkcjonuje nowa ustawa z dnia 27 marca 2003 r. o planowaniu i zagospodarowaniu przestrzennym, która w stosunku do starej ustawy z 7 lipca 1994 roku rozszerza zakres regulacji, m.in. o uwzględnienie koncepcji przestrzennych zagospodarowania kraju oraz strategii rozwoju gminy, poszerza zakres opracowania o nowe elementy (wielkość i jakość zasobów wodnych, wymogi ochrony środowiska, przyrody i krajobrazu kulturowego, stan systemów komunikacji i infrastruktury technicznej, i wiele innych).

Studium wymaga aktualizacji, także z uwagi na to, że dane na podstawie których opracowano dokument, w większości są już nieaktualne, nie uwzględniają zmian jakie dokonały się na przestrzeni ostatnich lat zarówno w odniesieniu do danych statystycznych, jak i zagospodarowania terenów, rozbudowy systemów komunikacji i infrastruktury. Uniemożliwia to w sposób racjonalny wykorzystanie studium do celów planistycznych.

Pomimo rozbieżności pomiędzy starą a nową ustawą, zgodnie z art. 87 ust. 1 ustawy o planowaniu i zagospodarowaniu przestrzennym, studia uwarunkowań i kierunków zagospodarowania przestrzennego uchwalone



po 1 stycznia 1995 roku zachowują moc, co oznacza, że Studium uwarunkowań i kierunków zagospodarowania przestrzennego Gminy Zbuczyn jest dokumentem obowiązującym.

2.2. MIEJSCOWE PLANY ZAGOSPODAROWANIA

Miejscowy plan zagospodarowania przestrzennego stanowi podstawę planowania przestrzennego w gminie.

Obecnie na terenie Gminy Zbuczyn obowiązują następujące miejscowe plany zagospodarowania przestrzennego: plany sporządzone w trybie ustawy z 27 marca 2003 r.:

- 1) miejscowy plan zagospodarowania przestrzennego wsi Borki-Wyrki i części wsi Ługi-Rętki gm. Zbuczyn - część „A” - uchwała Nr XXXVII/328/2014 Rady Gminy Zbuczyn z dnia 13 marca 2014 roku;
- 2) miejscowy plan zagospodarowania przestrzennego wsi Borki-Wyrki i części wsi Ługi-Rętki gm. Zbuczyn - część „B” - uchwała Nr IX/66/2015 Rady Gminy Zbuczyn z dnia 22 maja 2015 roku;
- 3) miejscowy plan zagospodarowania przestrzennego wsi Borki-Wyrki i części wsi Ługi-Rętki gm. Zbuczyn - część „H” - uchwała Nr IX/67/2015 Rady Gminy Zbuczyn z dnia 22 maja 2015 roku;
- 4) miejscowy plan zagospodarowania przestrzennego wsi Borki-Wyrki i części wsi Ługi-Rętki gm. Zbuczyn - część „C” - uchwała Nr XXIX/251/2017 Rady Gminy Zbuczyn z dnia 20 stycznia 2017 roku, uchylona w części objętej rozstrzygnięciem nadzorczym Wojewody Mazowieckiego z dnia 28 lutego 2017 r.
- 5) miejscowy plan zagospodarowania przestrzennego wsi Borki-Wyrki i części wsi Ługi-Rętki gm. Zbuczyn - część „D” - uchwała Nr XIX/252/2017 Rady Gminy Zbuczyn z dnia 20 stycznia 2017 roku, uchylona w części objętej rozstrzygnięciem nadzorczym Wojewody Mazowieckiego z dnia 28 lutego 2017 r.
- 6) miejscowy plan zagospodarowania przestrzennego wsi Borki-Wyrki i części wsi Ługi-Rętki gm. Zbuczyn - część „E” - uchwała Nr XIX/253/2017 Rady Gminy Zbuczyn z dnia 20 stycznia 2017 roku, uchylona w części objętej rozstrzygnięciem nadzorczym Wojewody Mazowieckiego z dnia 28 lutego 2017 r.
- 7) miejscowy plan zagospodarowania przestrzennego wsi Borki-Wyrki i części wsi Ługi-Rętki gm. Zbuczyn - część „F” - uchwała Nr XIX/254/2017 Rady Gminy Zbuczyn z dnia 20 stycznia 2017 roku, uchylona w części objętej rozstrzygnięciem nadzorczym Wojewody Mazowieckiego z dnia 28 lutego 2017 r.
- 8) miejscowy plan zagospodarowania przestrzennego wsi Borki-Wyrki i części wsi Ługi-Rętki gm. Zbuczyn - część „G” - uchwała Nr XIX/255/2017 Rady Gminy Zbuczyn z dnia 20 stycznia 2017 roku, uchylona w części objętej rozstrzygnięciem nadzorczym Wojewody Mazowieckiego z dnia 28 lutego 2017 r.
- 9) miejscowy plan zagospodarowania przestrzennego części miejscowości Zbuczyn - uchwała nr XLI/348/2017 r. Rady Gminy Zbuczyn z dnia 27 października 2017 r.,

plany uchwalone po 1 stycznia 1995 r. sporządzone w trybie ustawy z 7 lipca 1994 r. , które zachowały moc:

- 10) uchwała nr VI/39/99 Rady Gminy w Zbuczynie Poduchownym z 28 kwietnia 1999 r. w sprawie uchwalenia zmiany miejscowego planu ogólnego zagospodarowania przestrzennego gminy Zbuczyn Poduchowny – cz. Wsi Dziewule, będąca zmianą Miejscowego Planu Ogólnego Zagospodarowania Przestrzennego gminy Zbuczyn Poduchowny uchwalonego uchwałą Nr XVII/71/91 Rady Gminy w Zbuczynie Poduchownym z dnia 15 listopada 1991 roku,
- 11) uchwała nr XXIV/96/96 Rady Gminy w Zbuczynie Poduchownym z 26 lipca 1996 r. w sprawie uchwalenia zmian w miejscowym planie ogólnym zagospodarowania przestrzennego miejscowości Zbuczyn, będąca zmianą Miejscowego Planu Ogólnego Zagospodarowania Przestrzennego miejscowości Zbuczyn uchwalonego uchwałą Nr XXIII/94/92 Rady Gminy w Zbuczynie Poduchownym z dnia 6 października 1992 r. (obejmuje niewielki teren oczyszczalni ścieków)
- 12) uchwała Nr XXVII/106/1996 Rady Gminy w Zbuczynie z dnia 18 października 1996 r., w sprawie uchwalenia zmian w miejscowym planie ogólnym zagospodarowania przestrzennego gminy Zbuczyn (cmentarz Dziewule);

W celu oceny aktualności studium uwarunkowań i kierunków zagospodarowania przestrzennego oraz miejscowych planów zagospodarowania przestrzennego Wójt Gminy Zbuczyn dokonał w 2017 roku analizy zmian w zagospodarowaniu przestrzennym Gminy Zbuczyn.

W opracowanym dokumencie Wójt ocenił zgodność Studium uwarunkowań i kierunków zagospodarowania przestrzennego Gminy Zbuczyn oraz zgodność planów miejscowych z obowiązującymi przepisami oraz z ustaleniami

planu zagospodarowania przestrzennego Województwa Mazowieckiego, a także pod kątem zapewnienia w studium i w planach miejscowych warunków realizacji inwestycji celu publicznego, stwierdzając że Studium jest w przeważającej części nieaktualne i wymaga kompleksowej zmiany, natomiast nie ma konieczności dokonywania zmian obowiązujących miejscowych planów zagospodarowania przestrzennego. Jednak, po przeprowadzeniu analizy w zakresie wydanych decyzji o ustaleniu lokalizacji inwestycji celu publicznego oraz wydanych decyzji o warunkach zabudowy, zauważyć należy, że obowiązujące miejscowe plany zagospodarowania przestrzennego są niewystarczające, a wydane decyzje o warunkach zabudowy uwypukliły obszary, które mogą stanowić potencjał dla kierunkowego rozwoju.

Na podstawie przedłożonej przez Wójta Gminy Zbuczyn analizy zmian w zagospodarowaniu przestrzennym Gminy Zbuczyn, Rada Gminy Zbuczyn podjęła uchwałę nr XXXIV/299/2017 z dnia 28 kwietnia 2017 r. w sprawie aktualności Studium uwarunkowań i kierunków zagospodarowania przestrzennego Gminy Zbuczyn oraz aktualności miejscowych planów zagospodarowania przestrzennego obowiązujących na terenie Gminy Zbuczyn.

Decyzje o warunkach zabudowy i zagospodarowania terenu w 2018 roku oraz decyzje o ustaleniu lokalizacji inwestycji celu publicznego

Wójt Gminy Zbuczyn w 2018 r. wydał łącznie 112 decyzji administracyjnych w sprawie ustalenia zasad zagospodarowania i zabudowy, w tym 107 decyzji o warunkach zabudowy z przeznaczeniem pod zabudowę mieszkaniową jednorodzinną (51 decyzji), zagrodową (49 decyzji) i inną - usługową, gospodarczą, magazynową (7 decyzji) oraz 5 decyzji o ustaleniu lokalizacji inwestycji celu publicznego, na przedsięwzięcia:

- 1) odcinki sieci wodociągowej rozdzielczej i odcinki kanalizacji sanitarnej z przepompownią ścieków w miejscowości Cielemęc, Zbuczyn, Borki – Kosy;
- 2) stację bazową telefonii komórkowej i wieży telekomunikacyjnej z antenami sektorowymi w miejscowości Lucynów;
- 3) stację bazową telefonii komórkowej i wieży telekomunikacyjnej z antenami sektorowymi w miejscowości Dziewule;
- 4) linię kablową SN-15kV, słupy linii napowietrznej SN-15 kV, linii kablowej nN 0,4 kV ze złączami kablowo – pomiarowymi w miejscowości Zbuczyn ul. Terespolska, Jana Pawła II, Lipowa, Klonowa, Krótka, Łąkowa, Piwna, Rynek, Dębowa, Leśna.
- 5) sieć gazową średniego ciśnienia w miejscowości Zbuczyn, Januszówka, Jasionka, Grodzisk, Dziewule.

Ponadto na wnioski zainteresowanych wydano 11 wypisów i wyrysów z obowiązujących miejscowych planów zagospodarowania przestrzennego, 278 zaświadczeń o przeznaczeniu nieruchomości w miejscowych planach zagospodarowania przestrzennego, które przez wnioskodawców zostały przedłożone u notariuszy, w bankach, w biurach geodezyjnych. Na terenie Gminy Zbuczyn w ubiegłym roku nadano 34 numery porządkowe dla nowo wybudowanych budynków, co jest wskaźnikiem rozwoju mieszkalnictwa, ponieważ w 2017 r. nadano 24 numery porządkowe.

Podziały nieruchomości w 2018 roku

W 2018 roku Wójt Gminy Zbuczyn wydał 26 decyzji zatwierdzających projekt podziału nieruchomości oraz 36 postanowień o zaopiniowanie wstępnego projektu podziału nieruchomości.

Ponadto wydane zostały 3 decyzje umarzające postępowanie podziałowe oraz 2 postanowienia negatywnie opiniujące wstępny projekt podziału nieruchomości.

Łączna liczba złożonych wniosków o zaopiniowanie wstępnego projektu podziału i zatwierdzenia podziału wyniosła 41 szt., a liczba złożonych wniosków o wydanie decyzji zatwierdzającej podział nieruchomości- 10 szt.

3. ZASOBY MATERIALNE GMINY

3.1. PROGRAM GOSPODAROWANIA MIESZKANIOWYM ZASOBEM GMINY

Program gospodarowania mieszkaniowym zasobem Gminy Zbuczyn na lata 2015-2019 został uchwalony uchwałą Nr X/77/2015 Rady Gminy Zbuczyn z dnia 19 czerwca 2015 r.

Gmina w świetle obowiązujących przepisów zobowiązana jest do zapewnienia lokalu mieszkalnego osobom znajdującym się w trudnej sytuacji życiowej.

W skład mieszkaniowego zasobu Gminy Zbuczyn wchodzi 14 lokali, położonych w budynkach stanowiących wyłączną własność Gminy Zbuczyn zlokalizowanych:

- 1) Zbuczyn, ul. Terespolska 15 (bud. Ośrodka Zdrowia) - 3 lokale,
- 2) Zbuczyn, ul. Terespolska 17 (bud. wolnostojący) - 1 lokal,
- 3) Zbuczyn ul. Piwna 2 - 3 lokale,
- 4) Krzesk-Majątek (bud, Agronomówki) - 2 lokale,
- 5) Ługi Wielkie (dom nauczyciela) - 3 lokale,
- 6) Borki-Wyrki 16 - 1 lokal,
- 7) Tarcze - 1 lokal – lokal socjalny

Lokalami i budynkami wchodzącymi w skład mieszkaniowego zasobu gminy zarządza Wójt Gminy Zbuczyn.

Źródłami finansowania gospodarki mieszkaniowej w 2018 roku były dochody z czynszów za lokale mieszkaniowe.

Zgodnie z uchwalonym programem gospodarowania mieszkaniowym zasobem gminy w latach 2015-2019 nie przewidywało się powiększenia mieszkaniowego zasobu gminy poprzez budowę nowych mieszkań.

Uchwała określa zasady polityki czynszowej oraz warunki obniżenia czynszu. Przyjęto, że stawki czynszu w latach 2015-2019, należy kształtować na poziomie umożliwiającym pokrycie wpływami z czynszów kosztów bieżącego utrzymania budynków oraz zapewnienie środków na remonty. Czynnikiem obniżającym stawkę bazową w wysokości 20% jest położenie budynku poza miejscowością Zbuczyn.

3.2. GMINNA EWIDENCJA ZABYTKÓW

Gminna ewidencja zabytków, stanowi spis obiektów zabytkowych prowadzony przez gminę. Wpis do niego następuje na podstawie zarządzenia wójta. Do ewidencji, zgodnie z zapisami ustawy o ochronie zabytków i opiece nad zabytkami, wpisuje się trzy kategorie obiektów: zabytki nieruchome wpisane do rejestru zabytków, inne zabytki nieruchome znajdujące się w wojewódzkiej ewidencji zabytków oraz inne zabytki nieruchome wyznaczone przez wójta w porozumieniu z wojewódzkim konserwatorem zabytków. Wójt Gminy Zbuczyn w 2018 roku nie dokonywał wpisów nowych pozycji w gminnej ewidencji zabytków.

Obiekty zabytkowe na terenie Gminy reprezentowane są przez budownictwo sakralne, zespoły dworsko – parkowe oraz w największym stopniu przez wiejskie budownictwo drewniane, którego przykłady znajdują się w miejscowościach na terenie całej Gminy.

Do najciekawszych obiektów zabytkowych znajdujących się na terenie Gminy można zaliczyć:

- ✓ Krzesk-Majątek – zespół dworsko – parkowy. Dwór murowany z I poł. XIX wieku, oficyna, stodoła, spichlerz z II poł. XIX wieku oraz park krajobrazowy,
- ✓ Krzesk-Majątek – zespół sakralny parafii rzymsko – katolickiej p.w. Matki Boskiej Częstochowskiej. Kościół murowany wzniesiony w latach 1909 -1915, plebania murowana z lat 20 – tych XX wieku,



- ✓ Zbuczyn – zespół sakralny parafii rzymsko – katolickiej p.w. Św. Stanisława Biskupa. Kościół murowany wybudowany w latach 1880-1899 przez Karola Rabczyńskiego, dom parafialny, wikariat, dzwonnica, spichlerz, Stanowiska archeologiczne:
- ✓ Grodzisk – znalezisko luźne – toporek kamienny czworościenny dł. 8 cm, z młodszej epoki kamiennej (neolit), grodzisko kultury nieokreślonej z okresu wczesnośredniowiecznego,
- ✓ Izdebki-Kosny – znalezisko – skarb (4 złote dukaty holenderskie) z XVIII wieku, okres nowożytny,
- ✓ Krzesk-Królowa Niwa – grodzisko pierścieniowate o podwójnej linii wałów, średnica zewnętrzna ok. 200 m, wał zewnętrzny o wysokości 1,5 m, wał wewnętrzny 2,5 m, kultura prapolska VII – VIII wiek, okres wczesnośredniowieczny.

Cmentarze:

- ✓ Krzesk-Majątek – cmentarz parafialny rzymsko – katolicki o powierzchni 2,0 ha, założony na początku XX wieku, najstarszy zachowany nagrobek pochodzi z 1912 roku,
- ✓ Zbuczyn – cmentarz parafialny rzymsko – katolicki o powierzchni 1,45 ha założony ok. 1800 roku, najstarszy zachowany nagrobek pochodzi z 1832 roku.

Na terenie Gminy znajdują się także liczne zabytki architektury obiektów mieszkalnych i użyteczności publicznej: domy i zagrody drewniane, spichlerze, szkoły, karczmy, urzędy.

4. OŚWIATA

4.1. SIEĆ SZKÓŁ I PRZEDSZKOLI. BAZA OŚWIATOWA.

Na terenie Gminy Zbuczyn w 2018 roku funkcjonowały następujące publiczne szkoły i przedszkola:

L.p.	Nazwa placówki	Baza
1.	Gminne Przedszkole w Zbuczynie	5 sal w budynku UG, 1 sala w pawilonie szkoły, 3 gabinety do zajęć specjalistycznych (logopedyczny, 2 pedagogiczne, do integracji sensorycznej)
2.	Szkoła Podstawowa im. Żołnierzy Wyklętych w Borkach-Kosach	2 pawilony dydaktyczne, stołówka, gabinet pielęgniarki, pracownia komputerowa (2004 r), sala gimnastyczna, boisko trawiaste z bieżnią okólną, 2 place zabaw
3.	Szkoła Podstawowa im. Jana Czesława Tajcherta w Czuryłach	1 pawilon dydaktyczny, pracownia komputerowa (2006-2007) sala gimnastyczna, plac zabaw,
4.	Szkoła Podstawowa im. Kardynała Stefana Wyszyńskiego w Dziewulach	1 pawilon dydaktyczny, pracownia informatyczna (2004 r.) sala gimnastyczna, boisko asfaltowe wielofunkcyjne, boisko trawiaste pełnowymiarowe, plac zabaw
5.	Szkoła Podstawowa w Krzesku-Królowa Niwa	2 pawilony dydaktyczne, 3 sale dla oddziałów przedszkolnych, dobrze wyposażone pracownie matematyczna i geograficzno-przyrodnicza, 1 pracownia informatyczna (2004 r. - 2016)
6.	Szkoła Podstawowa im. Jana Pawła II w Zbuczynie	2 pawilony dydaktyczne, 2 sale dla oddziałów przedszkolnych, świetlica, biblioteka z czytelną, 2 pracownie informatyczne (2002-2015) sala gimnastyczna, sala baletowa, boisko wielofunkcyjne, boisko lekkoatletyczne

Poza szkołami publicznymi i przedszkolem prowadzonymi przez Gminę Zbuczyn funkcjonują również szkoły i przedszkola niepubliczne o uprawnieniach szkół publicznych, które są prowadzone przez lokalne stowarzyszenia. Istnieje osiem takich placówek na terenie gminy Zbuczyn.

Szkoły i przedszkola niepubliczne:

L.p.	Nazwa placówki
1.	Zespół Szkół Niepublicznych w Borkach-Wyrkach
2.	Niepubliczne Gimnazjum w Dziewulach
3.	Niepubliczna Szkoła Podstawowa w Izdebkach-Kosnach
4.	Niepubliczne Gimnazjum w Izdebkach-Kosnach
5.	Niepubliczna Szkoła Podstawowa w Ługach Wielkich
6.	Niepubliczne Przedszkole w Borkach-Kosach
7.	Niepubliczne Przedszkole w Cielemęcu
8.	Niepubliczny Punkt Przedszkolny w Dziewulach
9.	Niepubliczne Przedszkole w Izdebkach-Kosnach
10.	Niepubliczne Przedszkole w Ługach Wielkich

4.2. PROJEKTY I PROGRAMY REALIZOWANE W SZKOŁACH

a) program MEN „Aktywna Tablica” - zakupiono tablice interaktywne, monitor interaktywny, projektory na kwotę 35 tysięcy, przy wkładzie własnym 7 tys. zł dla 2 szkół- Szkoły Podstawowej w Czuryłach i Szkoły Podstawowej w Dziewulach

b) przedsięwzięcia z zakresu profilaktyki i zapobiegania przestępczości – w placówkach prowadzonych przez Gminę zorganizowano 17 pogadanek dla uczniów, rodziców, w których uczestniczyło 841 osób i 7 spotkań z policjantami z udziałem 745 uczniów.

c) programy promujące aktywność fizyczną realizowane we współpracy z fundacjami, stowarzyszeniami

- „Kumulacja Aktywności” w SP w Dziewulach, w SP w Zbuczynie - zajęcia sportowe z p. Lidią Chojecką + sprzęt sportowy
- „Liwiec małą Wisłą Mazowsza” Stowarzyszenie „Przyszłość” w Dziewulach- pozyskana kwota 12 500 na organizację 4 wycieczek i zakup sprzętu sportowego
- wypoczynek zimowy – ULKS „Niwa” - dofinansowanie w kwocie 11 500 ze środków Funduszu Składkowego Ubezpieczenia Społecznego Rolników
- wypoczynek letni- Stowarzyszenie „Optymizm” - SP w Zbuczynie dofinansowanie w kwocie 36 750 ze środków Funduszu Składkowego Ubezpieczenia Społecznego Rolników
- Program Klub – SP w Krzesku-Królowa Niwa – dofinansowanie w kwocie 15 000 zł na zakup sprzętu sportowego
- „Umiem pływać” - nauka dla uczniów kl. III SP w Zbuczynie – pozyskana kwota 7 500 zł
- „SKS”- SP w Zbuczynie- pozalekcyjne zajęcia sportowe- dofinansowanie w wysokości 11 200 zł

4.3. FINANSOWANIE OŚWIATY W 2018 R.

L.p.	Rodzaj	Wartość (zł)
1.	Subwencja oświatowa	11 494 433
2.	Wydatki na oświatę	17 559 154 (6 064 721 -środki własne)
	- w tym dotacja OP dla placówek niepublicznych	3 345 027
3.	Dotacja na wychowanie przedszkolne	419 220
4.	Wydatki na wychowanie przedszkolne	2 543 011 (2 123 791- środki własne)

5. INFRASTRUKTURA KOMUNALNA

5.1. DROGI

Ogółem długość sieci dróg na terenie Gminy wynosi ok. 450 km.

Drogi gminne

Sieć dróg gminnych tworzy 49 dróg o łącznej długości 112,0 km. Drogi gminne stanowią sieć uzupełniającą, która zaspakaja elementarne potrzeby i dostęp do dróg powiatowych i krajowych. Uzupełnienie sieci dróg gminnych stanowią drogi wewnętrzne, będące własnością Gminy Zbuczyn, niezaliczone do żadnej kategorii dróg publicznych. Z reguły są to nieutwardzone drogi, stanowiące dojazd do pól i innych użytków uprawnych, których łączna długość wynosi ponad 200 km.



Tabela - Wykaz dróg gminnych na terenie gminy Zbuczyn.

Nr Drogi	Lokalizacja
361301W	dr. krajowa nr. 63 - Ciosny - gr. gm. Wiśniew - Dziewule
361302W	Borki Sody - gr.gm. Wiśniew - Borki Wyrki
361303W	Izdebki Wąsy - gr. gm. Mordy - Pióry Wielkie
361304W	Pogonów
361305W	Mikłusy - gr.gm. Trzebieszów - Łęcznowola
361306W	Zembry - gr.gm. Trzebieszów - Maciejowice
361307W	Jakusze - gr. gm. Trzebieszów - Maciejowice
361308W	Leszczanka - gr.gm. Trzebieszów - Tęczki
361309W	Sąsiadka - Grochówka - Tęczki
361310W	Sąsiadka - Wesółka - Krzesk Nowy
361311W	Wólka Kamienna - Kwasy - dr. powiatowa 3641W (Iwanów)
361312W	Krzesk Nowy - Krzesk Majątek - Kwasy
361313W	Radomyśl - gr.gm. Wiśniew - Smolanka
361314W	Błazeje - Pólka - Modrzew
361315W	Zawady - Krzesk Stary - Izdebki Wąsy
361316W	Błazeje - Izdebki Wąsy
361317W	Iwanów - Rzązew

361318W	dr. krajowa nr 2 - Ługi Wielkie - Tarcze - Czuryły
361319W	Rzążew - Choja - Tarcze
361320W	Zawady - Maciejowice
361321W	Tchórzew Plewki - Tchórzew
361322W	Karcze - Bzów
361323W	dr. krajowa nr 2 - Chromna - Jasionka
361324W	Łęcznowola - Dziewule
361325W	Łęcznowola - Smolanka
361326W	Wesółka - Sobicze - Kośmidry
361327W	dr. krajowa nr. 2 - Zdany - dr. krajowa nr 2
361328W	Krzesk Majątek - Krzesk Stary - dr. krajowa nr 2
361329W	Borki Wyrki - Borki Kosy
361330W	droga położona na dz. o nr ew. 296/1, 300 obręb Borki - Wyrki
361331W	ul. Polna (dz. nr ew. 448- obręb Zbuczyn, dz.nr. ew.237, 113-obręb Jasionka)
361332W	Zbuczyn - Rówce (dz.nr ew. 670- obręb Zbuczyn, dz.nr ew. 559,568,504/4 obręb Rówce)
361333W	Grodzisk - Łęcznowola (dz.nr ew. 559, 564, obręb Grodzisk)
361334W	ul. Słoneczna (dz.nr ew. 748, 749 obręb Zbuczyn)
361335W	ul. Spacerowa (dz. nr ew. 1751, 1829/2 obręb Zbuczyn)
361336W	ul. Jasna (dz. nr ew. 1747 obręb Zbuczyn)
361337W	ul Północna (dz. nr ew. 1731 obręb Zbuczyn)
361338W	ul. Łąkowa i ul. Ogrodowa dz. nr ew. 1734, 1326/10 1323/10 1326/11 obręb Zbuczyn)
361339W	ul. Piwna i ul. Dębowa (dz. nr ew. 1488/16, 1488/13, 1482/11, 1736/3 obręb Zbuczyn)
361640W	droga położona na dz. nr ew. 420/2 obręb Ługi Wielkie
361341W	ul Północna (dz. nr ew. 1209 obręb Dziewule)
361342W	droga położona na dz. nr ew. 187 obręb Borki - Kosy
361343W	droga położona na dz. nr ew. 117 obręb Borki - Kosy
361344W	droga położona na dz. nr ew. 304/1 obręb Borki-Wyrki
361345W	droga położona na dz. nr ew. 295, 288 obręb Ługi Rętki
361346W	droga położona na dz. nr ew. 292, 287 obręb Chromna
361347W	droga położona na dz. nr ew. 209, 168 obręb Sobicze

361348W	droga położona na dz. nr. ew. 149/9, 130/2, 88/5, 146/7, 146/5, 88/3, 81/2, 82/1, 136/821, 70/5, 70/6. 70/3, 69/2 134/1, 57/1, 56/2, 40/4, 41/1, 131/392, 132/411, 33/4, 22/1 128/2 21/4 obręb Lucynów
361349W	droga położona na dz. nr ew. 407 obręb Cielemeć
Uchwała Rady Gminy, Wniosek o nadanie numeru	droga położona na dz. nr ew. 734, 733, 756.

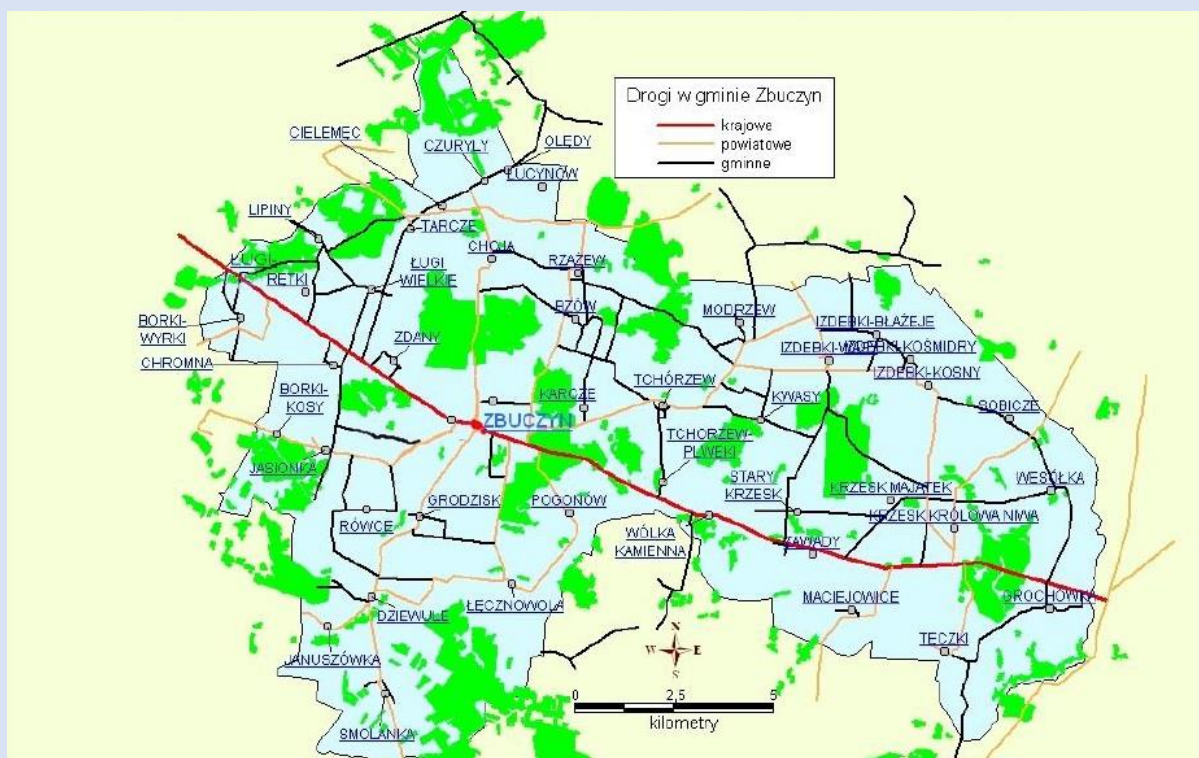
Drogi powiatowe

Drogi powiatowe to 17 ciągów dróg o łącznej długości 82,10 km. Zarządcą dróg powiatowych jest Powiat Siedlecki. Jedynie w okresie zimowym na podstawie porozumienia odśnieżanie dróg powiatowych na swoim terenie realizuje Gmina Zbuczyn.

Tabela - Wykaz dróg powiatowych na terenie gminy.

Lp.	Numer drogi	Nazwa drogi (przebieg)
1	2050 W	Łosice – Hadynów – Próchenki – Krzesk-Królowa Niwa - droga nr 2
2	3633W	Błogoszcz - ...- Ługi Wielkie – Borki-Kosiorki
3	3636W	Zbuczyn – Borki-Kosy - Mościbrody
4	3637W	Zbuczyn – Łęcznowola – gr. województwa (Gołowierzchy)
5	3638W	Zbuczyn – Czuryły – Krzymosze - Wyczołki
6	3639W	droga nr 3666W – Modrzew – droga nr 3641W
7	3640W	droga nr 3666W – Rzązew - Zbuczyn
8	3641W	Zbuczyn – Tchórzew – Izdebki-Kosny
9	3642W	Krzesk-Królowa Niwa – Tęczki – gr. województwa (Jakusze)
10	3546W	droga nr 2 – Maciejowice – gr. województwa (Wierzejki)
11	3656w	Gostchorz – Zabłocie - Zbuczyn
12	3657W	Dziewule – gr. województwa (Łuków)
13	3658W	Wólka Kamienna – gr. województwa (Zaolszynie)
14	3666W	Stok łacki – Tarcze – Radzików Wielki – Szydłówka - Olszanka
15	3667W	Krzesk-Królowa Niwa – Izdebki-Kośmidry – Ostoje – Klimy – droga nr 3665W

Drogi wojewódzkie

Przez teren Gminy Zbuczyn nie przebiegają żadne drogi zaliczone do kategorii dróg wojewódzkich.

Drogi krajowe

W granicach Gminy Zbuczyn na odcinku 23,56 km przebiega droga krajowa nr 2 Warszawa – Terespol. Droga krajowa w okresie zimowym jest w utrzymywana przez służby Generalnej Dyrekcji Dróg Krajowych i Autostrad.



Co roku w budżecie Gminy przeznaczane są znaczne środki na poprawę infrastruktury transportowej na terenie wszystkich miejscowości.

W 2018 roku na budowę, modernizację, dróg gminnych wydano z budżetu Gminy ponad **4 200 000 zł** oraz przekazano z budżetu gminy dotację w wysokości **1 346 370 zł** dla powiatu siedleckiego na przebudowę dróg powiatowych na terenie Gminy.

Wykonano budowę i modernizację następujących dróg gminnych:

- 1) wykonanie południowej obwodnicy miejscowości Zbuczyn etap I - przebudowa ulicy Lazurkowej w Zbuczynie (jezdnia oraz chodnik o nawierzchni z betonowej kostki brukowej), przebudowa ulicy bez nazwy w Zbuczynie (jezdnia z betonu asfaltowego oraz chodnik z betonowej kostki brukowej), przebudowa ulicy Spacerowej w Zbuczynie (jezdnia z betonu asfaltowego oraz chodnik z betonowej kostki brukowej),
- 2) modernizację drogi w miejscowości Zbuczyn ul. Graniczna na odcinku 995m
- 3) modernizację drogi w miejscowości Pogonów na odcinku 995mb i 189mb
- 4) przebudowę dróg gminnych nr 361328W i 361312W na odcinku droga krajowa nr 2 - Stary Krzesk - Krzesk-Majątek - Krzesk - Królowa Niwa,

oraz w ramach dotacji dla powiatu siedleckiego:

- 1) przebudowę drogi powiatowej nr 3666W Stok Lacki - Tarcze - Radzików Wielki - Szydłówka - Olszanka od km 7+660 do km 11+410 o długości 3,75km,
- 2) przebudowę drogi powiatowej nr 3641W Zbuczyn - Tchórzew - Izdebki - Kosny.

Na remonty dróg gminnych w poszczególnych sołectwach łącznie z wydatkami na zakup materiałów wydano kwotę 1 217 925 zł, w tym wydatki z funduszu sołectkiego wyniosły 232 026,30 zł.

Wydatki inwestycyjne na drogi z funduszu sołectkiego wyniosły 159 311,52 zł.

5.2. TRANSPORT PUBLICZNY

Gmina Zbuczyn na mocy porozumienia międzygminnego, zawartego w dniu 1 grudnia 2011 r. z Miastem Siedlce, powierzyła Miastu realizację zadania własnego, polegającego na prowadzeniu lokalnego transportu zbiorowego na terenie gminy Zbuczyn.

Zakres przedmiotowego porozumienia obejmuje w szczególności:

- 1) organizowanie usług przewozowych lokalnego transportu zbiorowego, a w szczególności: planowanie rozwoju komunikacji, badania natężenia ruchu pasażerów, projektowanie linii połączeń komunikacyjnych, opracowywanie w porozumieniu z Gminą rozkładów jazdy, kontrolę wykonywania usług przewozowych, zatwierdzanie taryfikatorów, zarządzanie i koordynowanie komunikacji, prowadzenie badań marketingowych w zakresie komunikacji zbiorowej, dystrybucję i sprzedaż biletów,
- 2) ustalanie opłat za usługi przewozowe gminnego transportu zbiorowego,
- 3) określenie stref przewozowych dla działalności przewozowej lokalnego transportu zbiorowego realizowanego na terenie Miasta Siedlce i Gminy Zbuczyn, z zastrzeżeniem, że strefa I obejmuje teren Miasta,
- 4) określanie regulaminu przewozu dla gminnego transportu zbiorowego.

Miasto Siedlce wykonuje powierzone zadanie przez operatora - Miejskie Przedsiębiorstwo Komunikacyjne w Siedlcach Spółka z o.o. Gmina Zbuczyn ponosi koszty realizacji powierzonego Miastu Siedlce zadania własnego. W 2018 r. koszt realizacji zadania po stronie budżetu Gminy Zbuczyn wyniósł 219 851,42 zł.

W 2018 r na terenie gminy Zbuczyn funkcjonowały 3 linie MPK:

- linia nr 11 obejmująca miejscowości: Borki – Wyrki, Ługi – Rętki, Lipiny, Ługi Wielkie, Tarcze, Cielemeńc, Czuryły, Choja, Rządów, Bzów,
- linia nr 21 obejmująca miejscowości: Borki – Wyrki, Chromna, Zdany, Zbuczyn,

- linia nr 26 obejmująca miejscowości: Tarcze, Cielemęc, Czuryły, Choja Rządów, Bzów.

Od 1 lipca 2018 r. mieszkańcy Gminy Zbuczyn, którzy ukończyli 70 lat mogą korzystać z bezpłatnych przejazdów autobusami MPK, z tzw. „biletem zerowym”, na całym obszarze działania operatora, a więc na wszystkich liniach komunikacyjnych w I, II i III strefie biletowej.

Do przejazdów ze zniżką 100 % uprawnione są także dzieci do czasu rozpoczęcia nauki szkolnej, natomiast uczniowie szkół podstawowych i ponadpodstawowych korzystają ze zniżki 50 %.

Obsługę mieszkańców w zakresie transportu zapewniały również prywatne firmy.

Przy zachodniej granicy Gminy Zbuczyn przebiega linia kolejowa Warszawa – Terespol. W gminie znajdują się dwie stacje kolejowe – w miejscowościach Dziewule i Borki-Kosy.

5.3. WODOCIĄGI I KANALIZACJA

W 2018 roku wykonane zostały następujące zadania z zakresu budowy sieci wodociągowej i kanalizacyjnej:

Lp.	NAZWA ZADANIA	WARTOŚĆ
1.	Budowa sieci wodociągowej w miejscowości Borki-Wyrki o długości 349	50 000,00 zł
2.	Projekt budowlany rozdzielczej sieci wodociągowej w miejscowości Cielemęc o długości 153 m	16 000,00 zł
3.	Projekt budowlany rozdzielczej sieci wodociągowej w miejscowości Zbuczyn ul. Południowa – Sięgacz o długości 449 m	
4.	Projekt budowlany sieci wodociągowej i kanalizacji sanitarnej w miejscowości Borki-Kosy o długości 350 mb każda	

6. OCHRONA ŚRODOWISKA

6.1. PLAN GOSPODARKI NISKOEMISYJNEJ

Zaktualizowany Plan gospodarki niskoemisyjnej dla Gminy Zbuczyn został przyjęty uchwałą Nr XIX/174/2016 Rady Gminy Zbuczyn z dnia 25 maja 2016 roku. Plan gospodarki niskoemisyjnej to strategiczny dokument, który wyznacza kierunki dla niskoemisyjnego rozwoju gospodarki Gminy Zbuczyn, w zakresie działań inwestycyjnych i nieinwestycyjnych w obszarach związanych z użytkowaniem energii oraz wysoką emisją zanieczyszczeń do powietrza: budownictwo, transport publiczny i prywatny, energetyka, gospodarka wodno-ściekowa, gospodarka odpadami, rolnictwo oraz gospodarka przestrzenna i edukacja ekologiczna.

PGN jest podstawą do pozyskania finansowania na działania w zakresie gospodarki niskoemisyjnej oraz wyznacza potencjalne źródła finansowania z funduszy zewnętrznych na lata 2014 - 2020: Programu Operacyjnego Infrastruktura i Środowisko oraz Regionalnego Programu Operacyjnego Województwa Mazowieckiego. Opracowanie strategii niskoemisyjnych (PGN) jest warunkiem koniecznym do uzyskania dofinansowania dla realizowanych działań w zakresie efektywności energetycznej, redukcji emisji zanieczyszczeń oraz niskoemisyjnego transportu.

Celem strategicznym Planu jest ograniczenie emisji gazów cieplarnianych i poprawa jakości powietrza na terenie gminy.



Dla skutecznej realizacji celu strategicznego wyznaczono cele szczegółowe składające się na cel strategiczny:

Cel szczegółowy 1: ograniczenie emisji CO₂e (gazów cieplarnianych) i innych zanieczyszczeń o 9,1% (8,6% w stosunku do prognozy BAU),

Cel szczegółowy 2: ograniczenie niskiej emisji do powietrza z obszaru gminy ,

Cel szczegółowy 3: poprawa efektywności energetycznej (redukcja zużycia energii o 8%; 7,2% w stosunku do prognozy BAU).

Cel szczegółowy 4: rozwój odnawialnych źródeł energii (wykorzystanie energii z OZE w finalnym zużyciu energii w 2020 roku z uwzględnieniem prognozy BAU – 11%).

Wśród zadań, które przyniosą największy efekt, jeśli chodzi o obniżenie emisji CO₂e, należy wskazać przede wszystkim kompleksową termomodernizację obiektów publicznych i indywidualnych oraz rozwój sieci ścieżek rowerowych.

Budownictwo i mieszkalnictwo

Zadanie „Modernizacja energetyczna budynków oświatowych w Gminie Zbuczyn” zostało rozpoczęte.

Nr działania	1
Sektor	Budownictwo i mieszkalnictwo
Rodzaj działania	Inwestycyjne
Nazwa działania	Poprawa efektywności energetycznej poprzez termomodernizację i wykorzystanie OZE w obiektach użyteczności publicznej
Realizowany cel szczegółowy	Cel szczegółowy 1: ograniczenie emisji CO ₂ e (gazów cieplarnianych) i innych zanieczyszczeń, Cel szczegółowy 2: ograniczenie niskiej emisji do powietrza z obszaru gminy, Cel szczegółowy 3: poprawa efektywności energetycznej.
Opis działania	Zadanie swym zakresem obejmuje kompleksową termomodernizację budynków publicznych, które nie zostały dotychczas poddane temu działaniu. Obejmuje ona następujące prace: docieplenie przegród zewnętrznych, stropów nad piwnicami, wymiana instalacji c.o. i c.w.u., wymiana stolarki okiennej i drzwiowej, regulacja systemów ciepłowniczych oraz inne prace związane z termomodernizacją budynku; montaż instalacji OZE, np.: paneli fotowoltaicznych, kolektorów słonecznych, pomp ciepła, itp. oraz automatyki sterującej zamontowanymi urządzeniami; modernizację oświetlenia, w tym m. in. wymiana źródeł światła na bardziej energooszczędne, z regulacją natężenia, instalacja „inteligentnego sterowania oświetleniem”. Obecnie sugerowanych do poddania kompleksowej termomodernizacji jest ok. 20 budynków, tj. w pierwszej kolejności budynek Zespołu Szkół w Zbuczynie, budynek Szkoły Podstawowej w Czuryłach, budynek Zespołu Szkół w Borkach – Wyrkach, łączna kubatura tych trzech budynków to 29 368 m ³ , pozostałe budynki są to głównie świetlice wiejskie o łącznej kubaturze 7 945 m ³ .
Podmiot realizujący	Urząd Gminy Zbuczyn
Szacunkowa redukcja zużycia energii [MWh]	1 369

Szacunkowa produkcja energii z OZE [MWh]	53
Szacunkowa redukcja emisji CO ₂ e [Mg CO ₂ e/rok]	421
Okres realizacji	2015 – 2020
Szacunkowy koszt całkowity/pozostały [zł]	3 250 000
Finansowanie	- budżet gminy, - PROW 2014-2020 - RPO WM 2014-2020 - środki zewnętrzne
Miernik realizacji	Liczba nowych punktów wykorzystujących OZE [szt.] Liczba budynków z lepszą klasą zużycia energii [szt.]

Transport

W 2018 roku wykonano:

- 1) modernizację drogi gminnej w miejscowości Zbuczyn, ul. Graniczna na odcinku 995 mb o szerokości 4,5 m – wartość 437 376,93 zł
- 2) modernizację dróg gminnych w miejscowości Pogonów na odcinku 995 mb o szerokości 4,5 m i na odcinku 189 mb o szerokości 3,5 m – 282 324,90 zł
- 3) budowę południowej obwodnicy miejscowości Zbuczyn – etap I – wartość 2 273 703,78 zł.

Nr działania	13
Sektor	Transport
Rodzaj działania	Inwestycyjne
Nazwa działania	Poprawa stanu nawierzchni dróg na terenie Gminy Zbuczyn
Realizowany cel szczegółowy	Cel szczegółowy 1: ograniczenie emisji CO ₂ e (gazów cieplarnianych) i innych zanieczyszczeń Cel szczegółowy 2: ograniczenie niskiej emisji do powietrza z obszaru gminy
Opis działania	Działanie to łączy inwestycje drogowe polegające na modernizacji, przebudowie oraz budowie nowych odcinków dróg i skrzyżowań wraz z infrastrukturą pomocniczą. W pierwszej kolejności zaplanowano wykonanie zadania „Przebudowa drogi gminnej nr 361328W na odcinku droga krajowa nr 2 – Krzesk Majątek” o dł. 5,127 km, oraz zadania „Budowa południowej obwodnicy miejscowości Zbuczyn” o dł. 3,815 km
Podmiot realizujący	Urząd Gminy Zbuczyn
Szacunkowa redukcja zużycia energii [MWh]	717
Szacunkowa produkcja energii z OZE [MWh]	-
Szacunkowa redukcja emisji CO ₂ e [Mg CO ₂ e/rok]	168
Okres realizacji	2015 - 2020
Szacunkowy koszt całkowity/pozostały [zł]	20 000 000
Finansowanie	- budżet gminy - PROW 2014-2020
Miernik realizacji	Długość zmodernizowanych dróg [km] Długość nowopowstałych dróg [km]



6.2. PROGRAM OCHRONY ŚRODOWISKA

Program Ochrony Środowiska dla Gminy Zbuczyn na lata 2018-2021 został uchwalony przez Radę Gminy Zbuczyn 25 maja 2018 roku (uchwała nr LI/395/2018 Rady Gminy Zbuczyn). Opracowanie Programu Ochrony Środowiska wynika z art. 17 ustawy z dnia 27 kwietnia 2001 r. Prawo ochrony środowiska. Niniejszy Program zgodny jest z Polityką Ekologiczną Państwa oraz z Programem Ochrony Środowiska Województwa Mazowieckiego do roku 2022 oraz z Programem Ochrony Środowiska dla Powiatu Siedleckiego na lata 2016-2019 z perspektywą na lata 2020-2023. Program Ochrony Środowiska jest dokumentem strategicznym, odnoszącym się do aspektów środowiskowych. Dokument określa i systematyzuje działania środowiskowe, niezbędne do poprawy jakości życia i stanu środowiska na terenie Gminy Zbuczyn.

Nadrzędnym celem Programu jest zrównoważony rozwój społeczno-gospodarczy Gminy Zbuczyn, gwarantujący wysoką jakość życia mieszkańców i zachowanie walorów przyrodniczych gminy. W programie określono obszary interwencji dla Gminy Zbuczyn oraz na podstawie diagnozy stanu istniejącego oraz zagrożeń środowiska przyrodniczego Gminy Zbuczyn zachowując spójność z założeniami polityki ekologicznej Polski, województwa mazowieckiego i powiatu siedleckiego, a także innymi dokumentami strategicznymi i planistycznymi na szczeblu gminnym, dla każdego z obszarów interwencji wyznaczono cele strategiczne i zadania ekologiczne do realizacji.

Przykładowe działania ekologiczne dla Gminy Zbuczyn w ramach Obszarów interwencji.

L.P.	Obszar Interwencji	Kierunki interwencji
1.	Ochrona klimatu i jakości powietrza	<ul style="list-style-type: none"> ➤ Poprawa jakości powietrza na terenie Gminy Zbuczyn ➤ Ograniczenie emisji zanieczyszczeń pochodzących ze źródeł niskiej emisji, zwłaszcza benzo(a)pirenu ➤ Poprawa efektywności energetycznej budynków ➤ Termomodernizacja budynków mieszkalnych oraz użyteczności publicznej ➤ Zwiększenie wykorzystania odnawialnych źródeł energii
2.	Zagrożenia hałasem	<ul style="list-style-type: none"> ➤ Ograniczenie natężenia hałasu wzdłuż ciągów komunikacyjnych
3.	Pola elektromagnetyczne	<ul style="list-style-type: none"> ➤ Podnoszenie świadomości społeczeństwa o źródłach i stopniu oddziaływania pól elektromagnetycznych
4.	Gospodarowanie wodami; gospodarka wodno-ściekowa	<ul style="list-style-type: none"> ➤ Poprawa jakości wód powierzchniowych ➤ Rozbudowa infrastruktury wodno-kanalizacyjnej, w tym realizacja programów sanitacji w zabudowie rozproszonej ➤ Kontrola stanu funkcjonowania i obsługi zbiorników bezodpływowych oraz przydomowych oczyszczalni ścieków ➤ Zapewnienie dostępu do czystej wody dla społeczeństwa i gospodarki ➤ Ochrona i zrównoważone gospodarowanie zasobami wodnymi
5.	Zasoby geologiczne; gleby	<ul style="list-style-type: none"> ➤ Przeciwdziałanie nielegalnemu wydobywaniu kopalin,

		<ul style="list-style-type: none"> ➤ Ochrona gleb oraz rekultywacja terenów zniszczonych
6.	Gospodarka odpadami i zapobieganie powstawaniu odpadów	<ul style="list-style-type: none"> ➤ Ograniczenie ilości odpadów trafiających bezpośrednio na składowiska oraz zmniejszenie uciążliwości odpadów ➤ Zapewnienie mieszkańcom możliwości segregowania odpadów komunalnych ➤ Usuwanie i unieszkodliwianie wyrobów zawierających azbest ➤ Utworzenie Punktu Selektywnej Zbiórki Odpadów Komunalnych (PSZOK)
7.	Zasoby przyrodnicze	<ul style="list-style-type: none"> ➤ Wzmocnienie systemu obszarów chronionych ➤ Promocja walorów przyrodniczych i zrównoważony rozwój turystyki ➤ Rozwój obszarów zieleni oraz utrzymanie terenów już istniejących ➤ Ochrona lasów
8.	Zagrożenia poważnymi awariami	<ul style="list-style-type: none"> ➤ Utrzymywanie w gotowości sprawnego systemu zapobiegawczo-interwencyjno-ratunkowego na wypadek wystąpienia poważnej awarii lub klęski żywiołowej ➤ Prowadzenie działań edukacyjno-informacyjnych dla mieszkańców Gminy Zbuczyn o możliwościach zapobiegania i zasadach postępowania w przypadku wystąpienia poważnej awarii lub klęski żywiołowej

W ramach poszczególnych obszarów interwencji wyznaczono cele operacyjne i działania ekologiczne.

Wdrażanie Programu odbywa się przez stałe monitorowanie uzyskiwanych efektów stwierdzanych jako poprawa jakości środowiska, zmniejszenie emisji zanieczyszczeń, zwiększenie ilości odpadów selektywnie gromadzonych, oraz skutki podejmowanych działań. W celu monitorowania stanu środowiska zastosowane zostaną wskaźniki stanu środowiska, oddziaływania na środowisko oraz wskaźniki reakcji na złą jakość środowiska albo na nadmierne oddziaływania.

Działania mające na celu kontrolę wdrażania Programu będą obejmowały: sporządzenie raportu oceniającego postęp wdrażania Programu Ochrony Środowiska co dwa lata, aktualizację celów krótkoterminowych na następne dwa lata oraz aktualizację polityki długoterminowej co cztery lata.

Pierwszy raport zostanie przygotowany za lata 2018 i 2019, a następny za lata 2020 i 2021.

6.3. PROGRAM USUWANIA WYROBÓW ZAWIERAJĄCYCH AZBEST

Program usuwania wyrobów zawierających azbest na terenie Gminy Zbuczyn jest realizowany w oparciu o uchwałę Nr IX/55/11 Gminy Zbuczyn z dnia 21 lipca 2011 roku w sprawie przyjęcia programu usuwania azbestu i wyrobów zawierających azbest z terenu Gminy Zbuczyn na lata 2011-2032

W 2018 roku odebrano i unieszkodliwiono 139 Mg wyrobów zawierających azbest.

Łączny koszt realizacji programu w 2018 roku wyniósł 43 534,80 zł, z czego:

- 34 594,30 zł – z dofinansowania Wojewódzkiego Funduszu Ochrony Środowiska i Gospodarki Wodnej
- 8 940,50 zł - środki własne z budżetu gminy.



7. POLITYKA SPOŁECZNA

7.1. GMINNY PROGRAM WSPIERANIA RODZINY

Gminny Program Wspierania Rodziny na lata 2017-2019 został uchwalony uchwałą nr XXXV/307/2017 Rady Gminy Zbuczyn z dnia 26 maja 2017 r. Koordynowanie i monitorowanie Programu powierzono Gminnemu Ośrodkowi Pomocy Społecznej w Zbuczynie. Adresatami programu są:

- 1) rodziny przeżywające trudności w wypełnianiu funkcji opiekuńczo – wychowawczych, zagrożone umieszczeniem dzieci w pieczy zastępczej, bądź też takie, którym została odebrana lub ograniczona władza rodzicielska,
- 2) dzieci i młodzież, których rodzina nie zapewnia należytej opieki,
- 3) przedstawiciele instytucji oraz służb pracujących na rzecz dziecka i rodziny.

Zadania w ramach Programu skierowane są do całych rodzin, również w sytuacjach, gdy dziecko umieszczone zostało poza rodziną biologiczną, w celu odzyskania przez nią funkcji opiekuńczych. W jego realizacji uczestniczyły instytucje i organizacje realizujące zadania mieszczące się w zakresie wspierania rodziny.

1) Zabezpieczenie podstawowych potrzeb dziecka i rodziny

W 2018 roku przyznano następujące świadczenia:

1. W ramach realizacji ustawy o świadczeniach rodzinnych:

- 2381 zasiłków pielęgnacyjnych - wydatkowana kwota 376 546,80 zł
- 389 świadczeń pielęgnacyjnych - wydatkowana kwota 572 556,90 zł
- 156 specjalnych zasiłków opiekuńczych - wydatkowana kwota 81 746,70 zł
- 13 060 zasiłków rodzinnych - wydatkowana kwota 1 475 363,83 zł
- 7 716 dodatków do zasiłków rodzinnych - wydatkowana kwota 724 609,09 zł
- 111 jednorazowych zapomóg z tytułu urodzenia dziecka - wydatkowana kwota 111 000 zł
- 305 świadczeń rodzicielskich – wydatkowana kwota 272 982,19 zł

2. W ramach realizacji ustawy o ustaleniu i wypłacie zasiłków dla opiekunów:

- 12 zasiłków dla opiekunów – 6 440 zł

3. W ramach realizacji ustawy o pomocy osobom uprawnionym do alimentów:

- 602 świadczenia przyznane z funduszu alimentacyjnego – wydatkowana kwota 219 210,16 zł

4. W ramach realizacji ustawy o pomocy państwa w wychowywaniu dzieci:

- 18 027 świadczeń wychowawczych – wydatkowana kwota 8 998 717,80 zł

5. W ramach realizacji rozporządzenia w sprawie szczegółowych warunków realizacji rządowego programu "Dobry start":

- świadczenie dobry start 1 468 świadczeń – wydatkowana kwota 440 400 zł

Pozostałe:

- składki na ubezpieczenie społeczne dla osób pobierających świadczenia pielęgnacyjne, specjalny zasiłek opiekuńczy oraz zasiłek dla opiekunów - wydatkowana kwota 114 672,73 zł
- wydatki związane z obsługą świadczeń rodzinnych i funduszu alimentacyjnego – wydatkowana kwota 114 870,18 zł
- wydatki związane z obsługą świadczeń wychowawczych – 136 858,18 zł
- wydatki związane z obsługą świadczeń dobry start – 14 680 zł

Łączna kwota wydatków w 2018 roku wyniosła – 13 648 654,56 zł (dotacja)

6. W ramach ustawy o systemie oświaty:

- stypendium socjalnego skorzystało 120 uczniów - wydatkowana kwota – 75 768 zł (dotacja – 68 282,20 zł, środki własne gminy – 7 485,80 zł)



- zasiłku szkolnego skorzystało 7 uczniów – wydatkowano – 4 232 zł (dotacja – 3 593,80 zł, środki własne gminy – 638,20 zł)

7. W ramach realizacji Programu "Pomoc państwa w zakresie dożywiania":

- 284 osób (280 dzieci i 4 osoby dorosłe) otrzymało pomoc w formie obiadów - koszt 179 804,60 zł (w tym 27 743,10 zł - środki własne gminy, 152 061,50 zł - dotacja)
- 8 osób (20 osób w rodzinach) otrzymało pomoc w formie zasiłku celowego na zakup żywności – koszt 3 788,50 zł (w tym 2 428,50 zł środki własne gminy, 1 360 zł dotacja)
- 52 uczniom została przyznana pomoc w formie obiadu w ramach realizacji programu osłonowego ustanowionego Uchwałą Nr XXXV/307/2014 Rady Gminy Zbuczyn z dnia 10 stycznia 2014 r. na tzw. wniosek dyrektora szkoły lub przedszkola. Wydatkowana kwota – 26 406,90 zł (w tym 11 828,40 zł - środki własne gminy, 14 578,50 zł - dotacja)

Łączna kwota wydatków -210 000 zł (dotacja -168 000 zł środki własne gminy- 12 000 zł).

8. Pozostałe świadczenia w ramach ustawy o pomocy społecznej:

- zasiłek stały przyznany 39 osobom - wydatkowana kwota - 210 068,49 zł (dotacja)
- zasiłek okresowy przyznany 34 osobom - wydatkowana kwota - 29 874,82 zł (w tym 1 874,82 zł - środki gminy na zadania własne, 28 000,00 zł - dotacja)
- zasiłek celowy, zasiłek specjalny celowy - wydatkowana kwota – 67 764,55 zł (środki własne gminy)
- Łączna kwota wydatków – 97 639,37 zł (dotacja – 28 000 zł środki własne gminy – 2869 639,37 zł).

Pozostałe działania:

Pozostałe działania:

1. Udzielanie pomocy rzeczowej w formie produktów żywnościowych pochodzących z Programu Operacyjnego Pomoc Żywnościowa - liczba rodzin, które skorzystały w 2018 r. z tej formy pomocy – 133.
2. Wsparcie rodzin w ramach programu dla rodzin wielodzietnych tzw. Karta Dużej Rodziny - wydano 243 kart.

Ponadto Gminny Ośrodek Pomocy Społecznej w Zbuczynie współpracował z:

- placówkami podstawowej opieki zdrowotnej w szczególności znajdującymi się na terenie Gminy Zbuczyn odnośnie sytuacji zdrowotnej rodziny ze szczególnym uwzględnieniem dzieci:
 - nawiązanie kontaktu z przychodnią - pielęgniarką środowiskową, lekarzem, punktem szczepień,
 - wgląd do książeczki zdrowia/szczepień, bilansu zdrowia dziecka lub innej dokumentacji medycznej dotyczącej leczenia dziecka np. wypis ze szpitala,
 - wizyty popołudniowe asystenta rodziny i pracowników socjalnych,
 - monitoring w środowisku domowym w celu oceny, czy dziecko ma zapewnioną odpowiednią żywność, leki w przypadku choroby, podłączoną energię elektryczną, ogrzewanie w mieszkaniu itp.
 - oględziny dziecka pod kątem stanu higieny, zranień, siniaków, otarć, stanu zdrowia.
- placówkami oświatowymi znajdującymi się na terenie Gminy Zbuczyn i poza terenem gminy odnośnie sytuacji dzieci:
 - absencji dzieci w szkole,
 - sytuacji edukacyjnej,
 - wyników w nauce,
 - zainteresowania rodziców sytuacją dzieci w szkole,
 - zachowania dzieci w szkole.

2) Wsparcie interdyscyplinarne rodzin

Gminny Ośrodek Pomocy Społecznej w Zbuczynie w 2018 r. udzielił pomocy 21 rodzinom z problemami opiekuńczo - wychowawczymi oraz 171 rodzinom w ramach ochrony macierzyństwa. Ośrodek koordynował działania różnych instytucji i służb wspierania rodziny. Angażowanie różnych instytucji, powoływanie grup interdyscyplinarnych w składzie m.in. asystent rodziny, pedagog, pracownik socjalny, przedstawiciel policji, kurator sądowy. Odpowiednie wsparcie i pomoc rodzinie prowadzone poprzez - szczegółową diagnozę, spójny plan pomocy, monitoring i ewaluację.

Współpraca z Ośrodkiem Pomocy Pokrzywdzonym Prześstępstwem w Siedlcach ul. Budowlana 1, 08-110 Siedlce. Klienci korzystali z pomocy prawnej, psychologicznej, doradztwa zawodowego, pracy socjalnej oraz ze wsparcia finansowego, w tym schronienia w mieszkaniu interwencyjnym.

3) Rozwijanie umiejętności opiekuńczo - wychowawczych rodziny

W celu rozwijania umiejętności opiekuńczo - wychowawczych rodziny w 2018 r. podejmowane były działania w zakresie podnoszenia kompetencji wychowawczych rodziców Ośrodek współpracował z Poradnią Psychologiczno - Pedagogiczną w Stoku Lackim, gdzie osoby chętne uczestniczyły w:

1) Warsztatach umiejętności wychowawczych dla rodziców

Warsztaty składają się z siedmiu 3-godzinnych spotkań i służą pogłębieniu i rozwijaniu osobistych kompetencji rodziców oraz trenowaniu umiejętności.

Tematyka spotkań:

- zasady i normy rodzinne
- pomoc dzieciom w radzeniu sobie z uczuciem zniechęcenia do współpracy
- podstawy konsekwentnego uwalniania dziecka z dysfunkcyjnych ról
- rozwiązywanie trudnych sytuacji wychowawczych
- zachęcanie do samodzielności
- konstruktywne chwalenie

2) Konsultacjach wychowawczych

Warsztaty składają się z siedmiu 3 do 7 spotkań indywidualnych lub rodzinnych.

Tematyka spotkań:

- postępowanie w sytuacjach kryzysowych
- postępowanie w przypadku trudności emocjonalnych

postępowanie w przypadku niewłaściwego zachowania

4) Poradnictwo specjalistyczne

Gminny Ośrodek Pomocy Społecznej w Zbuczynie w 2018 r. prowadził Punkt Konsultacyjno-Interwencyjny w ramach, którego pomocy udzielał prawnik i psycholog.

Z tej formy pomocy skorzystało:

z pomocy psychologa - 72 osoby/96 godz. – 7 680

z pomocy prawnika – 26 osób (62 sprawy załatwione)/48 godz. – 4 800

Koszt zadania – 12 480 zł (środki własne gminy)

Ponadto przy Urzędzie Gminy Zbuczyn działał Punkt Konsultacyjny dla osób z problemem alkoholowym w ramach, którego usługi świadczył terapeuta uzależnień.

Gminny Ośrodek Pomocy Społecznej w Zbuczynie w 2018 r. prowadził:

- grupę korekcyjno - edukacyjną dla osób stosujących przemoc w rodzinie - z tej formy pomocy skorzystało 6 osób. Cel programu - redukcja zachowań agresywnych, kształtowanie postaw partnerstwa i szacunku wobec kobiet oraz odpowiedzialności za popełnione czyny przemocowe. Program skoncentrowany jest na rozumieniu przemocy jako zjawiska wyuczonego i kształtowanego społecznie oraz wzmacnianego kulturowo. Pozwala on na przyjęcie założenia że poddając sprawcę odpowiednim oddziaływaniom można niejako oduczyć go przemocy.

Zrealizowano 48 godz. Koszt – 6 240 zł

Zadanie sfinansowane ze środków gminy w ramach Gminnego Programu Profilaktyki i Rozwiązywania Problemów Alkoholowych w Zbuczynie.

grupę wsparcia dla osób doświadczających przemocy - z tej formy pomocy skorzystało 12 osób. Program skupiał się na pracy nad poczuciem własnej wartości, rozpoznawania schematów myślowych dotyczące rodziny, roli kobiety i mężczyzny, zdobywania umiejętności niezbędne do niezależnego życia oraz odbudowywania relacji z otoczeniem. Uczestnicy dzielili się swoimi doświadczeniami i planowali zmiany życiowe. Pierwsza część spotkań poświęcona była sprawom bieżącym, omawiane będą sukcesy i niepowodzenia. Druga część zajęć miała charakter edukacyjny.

Zrealizowano 48 godz. Koszt – 7 680 zł

Zadanie sfinansowane ze środków gminy w ramach Gminnego Programu Profilaktyki i Rozwiązywania Problemów Alkoholowych w Zbuczynie.

5) Rozwijanie usługi asystenta rodziny

Gminny Ośrodek Pomocy Społecznej w Zbuczynie w 2018 r. zatrudniał 1 asystenta rodziny. Łącznie liczba rodzin objęta tą formą pomocy - 14

Zadania wykonywane przez asystenta rodziny wobec rodzin objętych pomocą:

- udzielanie pomocy rodzinie w poprawie ich sytuacji życiowej, w tym w zdobywaniu umiejętności prawidłowego prowadzenia gospodarstwa domowego,
- udzielanie pomocy rodzinom w rozwiązywaniu problemów socjalnych,
- udzielanie pomocy rodzinom w rozwiązywaniu problemów psychologicznych,
- udzielanie pomocy rodzinom w rozwiązywaniu problemów wychowawczych z dziećmi,
- wspieranie aktywności społecznej rodzin,
- motywowanie członków rodzin do podnoszenia kwalifikacji zawodowych,
- udzielanie pomocy w poszukiwaniu, podejmowaniu i utrzymywaniu pracy zarobkowej,
- motywowanie do udziału w zajęciach grupowych dla rodziców, mających na celu kształtowanie prawidłowych wzorców rodzicielskich i umiejętności psychospołecznych,
- udzielanie wsparcia dzieciom, w szczególności poprzez udział w zajęciach psychoedukacyjnych,
- podejmowanie działań interwencyjnych i zaradczych w sytuacji zagrożenia bezpieczeństwa dzieci i rodzin,
- prowadzenie indywidualnych konsultacji wychowawczych dla rodziców i dzieci.

Koszt zatrudnienia asystenta rodziny – 30 927,71 zł w tym w ramach:

Programu asystent rodziny i koordynator rodzinnej pieczy zastępczej - 11 121,13 zł (dotacja), 4 373,06 zł (Fundusz Pracy), 15 433,52 zł (środki własne gminy)

6) Usługi dla rodzin z dziećmi w tym usług opiekuńczych i specjalistycznych

Gminny Ośrodek Pomocy Społecznej w Zbuczynie świadczył w 2018 r. pomoc w postaci usług opiekuńczych dla dzieci niepełnosprawnych z zaburzeniami psychicznymi. Z tej formy pomocy skorzystało 7 dzieci. Liczba godzin świadczonych usług – 1 088.

Koszt zadania (łącznie z osobami dorosłymi) – 54 154 zł (dotacja).

Realizacja projektu pt. „Empatyczna społeczność” współfinansowany w ramach Programu Ministra Rodziny, Pracy i Polityki Społecznej pod nazwą „Oparcie społeczne dla osób z zaburzeniami psychicznymi” - edycja 2018 r.

Projekt zakładał tworzenie warunków sprzyjających poprawie sytuacji życiowej i społecznej osób z zaburzeniami psychicznymi, zwłaszcza osób chorych psychicznie i upośledzonych umysłowo, a tym samym wzmocnienie i poszerzenie sieci wsparcia społecznego w gminie Zbuczyn.

Działaniami objęto 15 dzieci, ich rodziny oraz otoczenie.

Zrealizowane działania:

- objęcie niepełnosprawnych dzieci wsparciem: terapią rozwojową, salą doświadczania świata, masażem, terapią integracji sensorycznej, terapią logopedyczną, arteterapią, hipoterapią,
- warsztaty plastyczno - techniczne dla dzieci i ich rodziców,



- warsztaty kulinarne i zdrowego żywienia dla dzieci i rodziców,
 - indywidualne spotkania terapeutyczne,
 - warsztaty dla rodziców i opiekunów oraz pozostałych członków rodzin,
 - przeprowadzenie akcji: „Empatyczna społeczność”, mającej na celu wyrobienie wśród społeczności lokalnej większej empatii dla osób z zaburzeniami psychicznymi i ich rodzin, dla lepszego ich funkcjonowania w środowisku pozbawionym obaw i braku tolerancji:
- a) zamieszczenie w lokalnej prasie artykułu mającego na celu podniesienie świadomości społecznej na temat zaburzeń psychicznych i niepełnosprawności intelektualnej, uwrażliwienie na problem niepełnosprawności. Zamieszczono wypowiedzi osób niepełnosprawnych i ich członków rodzin - czego nie robić spotykając osoby niepełnosprawne z zaburzeniami psychicznymi, jak rozmawiać, nawiązywać kontakt,
 - b) udzielenie wywiadu w lokalnej stacji radiowej z realizatorami programu, uczestnikami i ich rodzinami mających na celu podniesienie świadomości społecznej na temat chorób psychicznych i upośledzeń umysłowych, rozmowie o komunikacji wzbogacającej życie,
 - c) konkurs na najlepsze plakaty ukazujące empatyczną społeczność wobec niepełnosprawnych z zaburzeniami psychicznymi i prezentacja ich twórców. Hasło konkursu – Mój niepełnosprawny przyjaciel. Wpłynęło 43 prace. Zakupiono nagrody główne, wyróżnienia i nagrody pocieszenia dla wszystkich uczestników konkursu,
 - d) pogadanki w lokalnych szkołach o empatycznej komunikacji,
 - e) piknik Integryjny integrujący społeczność lokalną z osobami z zaburzeniami psychicznymi oraz ich rodzinami.

Wartość projektu – 67 124,36 zł

Okres realizacji projektu czerwiec – grudzień 2018 r.

7) Prowadzenie i rozwój różnorodnych form wsparcia dziennego

Gminny Ośrodek Pomocy Społecznej w Zbuczynie wobec rodzin wychowujących dzieci w wieku szkolnym, a zwłaszcza rodzin, które mają trudności w wypełnianiu funkcji opiekuńczo - wychowawczych otrzymały pomocy i wsparcia w zakresie organizowania dzieciom czasu wolnego, pokonywania trudności szkolnych, umiejętności nawiązywania prawidłowych relacji rówieśniczych, pokazywania zdrowego stylu życia poprzez:

- pomoc wolontarystyczną (pomoc świadczona przez wolontariuszy np. podczas organizacji pikniku integracyjnego),
- organizowanie imprez integracyjnych np. balu karnawałowego,

Pozwoliło na nawiązanie bliższych relacji ze sobą oraz spędzenie wolnego czasu w sposób pożyteczny. Spotkania były promocją porozumienia bez przemocy, przełamaniem mitów i stereotypów.

8) Zapobieganie sytuacji kryzysowej

W ramach działalności Gminny Ośrodek Pomocy Społecznej w Zbuczynie w związku z zapobieganiem sytuacji kryzysowej:

- systematycznie monitorował rodziny dysfunkcyjne,
- motywował członków rodzin do podejmowania działań na rzecz ograniczenia lub niwelowania własnych dysfunkcji tj. podjęcie leczenia odwykowego, terapii dla sprawców przemocy w rodzinie, terapii rodzin,
- podejmowanie działań w zakresie przeciwdziałania przemocy w rodzinie:
 - rozwój działalności Zespołu Interdyscyplinarnego na rzecz przeciwdziałania przemocy w rodzinie,
 - rozwój poradnictwa specjalistycznego.

Zespół Interdyscyplinarny w ramach działalności w 2018 r. wszczął 31 procedur Niebieskich Kart (20 sporządzonych przez policję, 11 przez ośrodek pomocy społecznej) oraz kontynuował 23 procedur z poprzednich lat.

Liczba spotkań Zespołu Interdyscyplinarnego w 2018 r. - 4

Liczba spotkań Grup Roboczych w 2018 r. – 119.



Działalność Gminnej Komisji Rozwiązywania Problemów Alkoholowych w Zbuczynie na rzecz promowania zdrowego i trzeźwego stylu życia oraz działań na rzecz podejmowania leczenia odwykowego osób uzależnionych od alkoholu i współuzależnionych. Komisja prowadziła rozmowy motywujące do podjęcia leczenia odwykowego.

9) Dążenie do reintegracji rodziny

Gminny Ośrodek Pomocy Społecznej w Zbuczynie w 2018 r. ponosił wydatki związane z umieszczeniem dzieci w rodzinie zastępczej albo w rodzinnym domu dziecka zgodnie z zapisami art. 191 ust. 9 ustawy o wspieraniu rodziny i systemie pieczy zastępczej. Koszt zadania – 151 677,35 zł (środki własne gminy)

Liczba dzieci umieszczonych w rodzinnej pieczy zastępczej lub w rodzinnym domu dziecka - 16.

Uczestnictwo pracowników socjalnych w okresowych ocenach sytuacji dziecka dokonywanych przez organizatora rodzinnej pieczy zastępczej.

7.2. PROGRAM PROFILAKTYKI I ROZWIĄZYWANIA PROBLEMÓW ALKOHOLOWYCH I PRZECIWDZIAŁANIA NARKOMANII

W 2018 roku zrealizowanych zostało szereg działań profilaktycznych i pomocowych adresowanych do mieszkańców Gminy Zbuczyn wynikających z Gminnego Programu Profilaktyki i Rozwiązywania Problemów Alkoholowych oraz Przeciwdziałania Narkomanii dla Gminy Zbuczyn.

Łączne wydatki na ten cel w 2018 roku wyniosły 90 149,27 zł

1) Działania profilaktyczne realizowane na terenie Gminy Zbuczyn

Profilaktyka w szkołach

Szkoła Podstawowa im. Żołnierzy Wyklętych w Borkach-Kosach

- warsztaty profilaktyczne „Narkotykowe dylematy” w całości sfinansowane z budżetu Gminy w wysokości 1000,00 zł, objęto nim 65 uczniów.
- program artystyczno-motywacyjno-profilaktyczny autorski pt. „Znajdź pomysł na siebie”, w całości sfinansowany z budżetu Gminy 1 350,00 zł; objęto nim 54 uczniów.

Szkoła Podstawowa im. Kardynała Stefana Wyszyńskiego w Dziewulach

- gminne zawody bezpieczeństwa ruchu drogowego podczas których było przeprowadzone działanie profilaktyczne w formie konkursu plastycznego pt. „Idź trzeźwo przez życie!!!”, dofinansowanie 1 059,59 zł; skierowany do 82 uczestników
- XIII Gminny Konkurs Piosenki Religijnej, dofinansowany w kwocie 1 302,00 zł; skierowany do 190 uczestników
- program artystyczno-motywacyjno-profilaktyczny autorski pt. „Znajdź pomysł na siebie”, w całości sfinansowany z budżetu Gminy 1 350,00 zł udział wzięło 43 uczniów

Szkoła Podstawowa im. Jana Czesława Tajcherta w Czuryłach

- piknik z okazji Gminnego Dnia Dziecka na którym uczniowie zaprezentowali spektakl profilaktyczny o uzależnieniach pt. „Dwa światy”, ponadto liczne konkursy i quizy dla dzieci i rodziców, dofinansowanie z budżetu Gminy w wysokości 1 266,82 zł; udział wzięło 290 osób



Szkoła Podstawowa im. Jana Pawła II w Zbuczynie

- program artystyczno-motywacyjno-profilaktyczny autorski pt. „Znajdź pomysł na siebie”, w całości sfinansowany z budżetu Gminy 2 700,00 zł; skierowany do 192 uczniów

- Dekanalny Turniej Biblijny, organizowany wspólnie z dziekanem parafii Zbuczyn, dofinansowanie z budżetu Gminy w wysokości 462,44 zł; skierowany do 45 uczniów

2. Działania profilaktyczne dla społeczności lokalnej z terenu Gminy Zbuczyn realizowane przez Gminny Ośrodek Kultury

Coroczne zabawy karnawałowo-choinkowe organizowane w czterech gminnych świetlicach wiejskich (w Starym Krzesku, Grochówce, Czuryłach i Dziewulach) dofinansowane z budżetu Gminy. W ramach tych zabaw były realizowane działania profilaktyczne skierowane do dzieci w wieku przedszkolnym i w wieku wczesnoszkolnym oraz do ich rodziców. Działania te były realizowane w formie konkursów plastycznych, krzyżówek, testów wiedzy o zagrożeniach XXI wieku, itp.

– wydatkowano z budżetu Gminy kwotę 1 999,92 zł, udział wzięło 240 dzieci i 40 rodziców

3. Działania profilaktyczne dla dzieci z rodzin dysfunkcyjnych realizowane przez Gminny Ośrodek Pomocy Społecznej (GOPS)

Coroczne zabawy i konkursy integracyjne rozwijające umiejętności społeczne wśród ww. grupy dzieci. Impreza jest współfinansowana z budżetu Gminy kwotą 1 404,45 zł i innych podmiotów i instytucji. Uczestniczyło 60 dzieci.

4. Działania profilaktyczne dla młodzieży należącej do wspólnot parafialnych funkcjonujących przy Parafii Rzymskokatolickiej w Zbuczynie

Wyjazd na narty, w trakcie którego były realizowane elementy profilaktyki uzależnień. Uczestnikami tych wyjazdów jest młodzież gimnazjalna i ponadgimnazjalna skupiona przy parafii Zbuczyn. Wyjazd był dofinansowywany ze środków budżetu Gminy, dofinansowano koszt transportu w wysokości 4 000,00 zł dla 40 osób.

5. Profilaktyka drogą konkursową dla dzieci i młodzieży

W 2018 roku Wójt Gminy Zbuczyn ogłosił otwarty konkurs ofert na powierzenie realizacji zadania publicznego z zakresu przeciwdziałania uzależnieniom i patologiom społecznym pn. „Organizacja wypoczynku letniego dzieci i młodzieży szkolnej z terenu Gminy Zbuczyn”, poprzez udzielenie dotacji organizacjom pozarządowym oraz podmiotom wymienionym w art. 3 ww. ustawy. Na ten cel została przeznaczona kwota w wysokości 20 000 zł.

W 2018 r. wpłynęło 2 oferty, które zostały dofinansowane

- 1) Stowarzyszenie Uczniowski Klub Sportowy „NIWA” w Krzesku-Królowa Niwa na realizację zadania publicznego pn. „Organizacja 7 - dniowych kolonii rekreacyjno-turystyczno-profilaktycznych dla 42 dzieci i młodzieży z terenu Gminy Zbuczyn”, w wysokości 7 980,00 zł;
- 2) Stowarzyszeniu na Rzecz Zespołu Szkół im. Jana Pawła II w Zbuczynie „OPTYMIZM” na realizację zadania publicznego pn. „Wakacyjna przygoda” w wysokości 10 000,00 zł;

Działania pomocowe realizowane na terenie Gminy Zbuczyn skierowane do osób dorosłych zagrożonych uzależnieniami – są prowadzone poprzez:

1. współpracę ze stowarzyszeniami w formie dofinansowania inicjatyw:

- a) Stowarzyszenie Rodzin Abstynenckich „Po-Mocni” ze Zbuczyna - wyjazd integracyjny na ogólnopolskie spotkania trzeźwościowe do Lichenia promujące zdrowy i trzeźwy styl życia. W roku 2018 Stowarzyszenie otrzymało środki w wysokości : 2 000,00 zł – sfinansowano koszt transportu dla (60 uczestników wyjazdu);
2. świadczenie usług psychologa, prawnika, terapeuty uzależnień, specjalisty od przemocy, dwóch pedagogów w formie:
 - a) konsultacji z prawnikiem, skorzystało 26 osób (49 konsultacji, załatwiono 62 sprawy z zakresu problemów alkoholowych, przemocowych i rodzinnych), przepracowano 48 godzin, koszt 4 800 zł;
 - b) konsultacji z psychologiem; skorzystało 50 osób (72 konsultacje), przepracowano 96 godzin, koszt 7 680 zł;
 - c) konsultacji terapeuty uzależnień; skorzystało 6 osób, przepracowano 144 godziny;
 - d) grupy wsparcia prowadzonej przez dwóch specjalistów (od przemocy i terapeuty uzależnień), z zajęć grupowych skorzystało 12 kobiet, przepracowano 48 godzin, za kwotę 7 680 zł
 - e) grupy korekcyjno-edukacyjnej dla sprawców przemocy prowadzonej przez dwóch pedagogów posiadających odpowiednie kwalifikacje; z zajęć grupowych skorzystało 6 mężczyzn, przepracowano 48 godzin, za kwotę 6240 zł

Działania edukacyjne w zakresie rozwiązywania problemów alkoholowych

- a) sfinansowanie Informatora Gminnego (druk, skład) w którym jest upowszechniana informacja na temat problemów przemocy, uzależnień oraz instytucji świadczących pomoc, w tym opracowanie przez Pełnomocnika Wójta Gminy ds. realizacji Gminnego Programu Profilaktyki i Rozwiązywania Problemów Alkoholowych artykułu o tematyce profilaktyki uzależnień i przemocy. Koszt opracowania Informatora– 7 064,85 zł
- b) zakup materiałów profilaktycznych i książek do Punktu Konsultacyjnego w Zbuczynie (GOPS) oraz do prowadzenia zajęć grupowych, w 2018 – wydatkowano 639,00 z.

Ponadto Gmina dofinansowała dla:

- 12 kobiet z terenu Gminy Zbuczyn współuzależnionych przemocą - usługę transportową w 2018 r. w kwocie 2 700,00 zł na warsztaty terapeutyczne w Zakopanem, na których poruszano zagadnienia z komunikacji,

8. PROGRAM WSPÓŁPRACY Z ORGANIZACJAMI POZARZĄDOWYMI W 2018 R.

Roczny program współpracy Gminy Zbuczyn z organizacjami pozarządowymi oraz innymi podmiotami prowadzącymi działalność pożytku publicznego na 2018 rok, został uchwalony w dniu 26 stycznia 2018 r. uchwałą nr XLVI/368/2018 Rady Gminy Zbuczyn zmienioną uchwałą Nr XLVII/376/2018 Rady Gminy Zbuczyn z dnia 28 lutego 2018 r.

Projekt Programu został poddany konsultacjom w trybie określonym uchwałą Nr XVI/93/12 Rady Gminy Zbuczyn z dnia 20 stycznia 2012 roku w sprawie określenia szczegółowego sposobu konsultowania z radami działalności pożytku publicznego lub organizacjami pozarządowymi i podmiotami wymienionymi w art. 3 ust. 3 ustawy o działalności pożytku publicznego i o wolontariacie, projektów aktów prawa miejscowego w dziedzinach dotyczących działalności statutowej tych organizacji. Konsultacje zostały przeprowadzone w dniach:10 stycznia – 24 stycznia 2018 roku zgodnie z ogłoszeniem Wójta Gminy Zbuczyn z dnia 9 stycznia 2018 r. Nie zgłoszono żadnych uwag.

Głównym celem Programu było rozwijanie partnerskiej współpracy Gminy Zbuczyn z organizacjami pozarządowymi. Cel ten Gmina realizowała głównie poprzez zlecanie zadań publicznych organizacjom pozarządowym i innym



podmiotom, o których mowa w art. 3 ust. 3 ustawy, zwanymi dalej „podmiotami”. W ramach celu głównego zdefiniowano następujące cele szczegółowe zmierzające do poprawy jakości życia mieszkańców poprzez pełniejsze zaspokajanie potrzeb mieszkańców oraz tworzenie warunków do powstawania nowych inicjatyw społecznych w Gminie.

W programie zostały zdefiniowane priorytetowe zadania publiczne, na realizację których zaplanowano w budżecie kwotę 130.000 zł. Łącznie na realizację zadań wynikających z Programu w 2018 roku wydatkowano kwotę 150.956,30 zł,

W 2018 r. Gmina Zbuczyn zlecała realizację zadań na podstawie ustawy, z zastosowaniem trybu konkursowego oraz w ramach inicjatywy lokalnej, a także na podstawie ustawy o sporcie. W 2018 roku ogłoszono 2 konkursy ofert, złożono 5 ofert, w tym 3 ofert w trybie konkursowym, 2 oferty na podstawie ustawy o sporcie. Podpisano 5 umów na realizację zadań, na łączną kwotę 127.980 zł, zrealizowano 15 wniosków w ramach inicjatywy lokalnej na łączną kwotę 22.976,30 zł.

W 2018 roku Wójt Gminy Zbuczyn ogłosił następujące konkursy ofert:

1) na organizację wycieczki letniego dzieci i młodzieży szkolnej z terenu Gminy Zbuczyn - Zarządzenie Nr 19/2018 Wójta Gminy Zbuczyn z dnia 14 maja 2018 r. w sprawie ogłoszenia i przyjęcia szczegółowych warunków otwartego konkursu ofert na powierzenie realizacji zadania publicznego Gminy Zbuczyn z zakresu przeciwdziałania uzależnieniom i patologiom społecznym w rodzinach;

2) na wsparcie realizacji zadania publicznego z zakresu pomocy społecznej, w tym, pomocy rodzinom i osobom w trudnej sytuacji życiowej oraz wyrównywania szans tych rodzin i osób oraz działalności na rzecz osób niepełnosprawnych oraz rehabilitacji osób niepełnosprawnych obejmującego organizację i prowadzenie punktu wydawania:

- 1) żywności dla najuboższych mieszkańców gminy Zbuczyn
- 2) sprzętu gospodarstwa domowego, odzieży, obuwia dla najuboższych mieszkańców gminy Zbuczyn
- 3) sprzętu rehabilitacyjnego dla osób niepełnosprawnych.

W wyniku przeprowadzonych postępowań konkursowych udzielono dotacji:

- Stowarzyszeniu na Rzecz Zespołu Szkół im. Jana Pawła II w Zbuczynie „OPTYMIZM” na realizację zadania pn. „Wakacyjna przygoda” - dotacja w wysokości 10.000 zł; W projekcie udział wzięło 85 dzieci i młodzieży w wieku 9-16 lat, w tym dzieci z rodzin dysfunkcyjnych;

- Stowarzyszeniu Uczniowski Klub Sportowy „NIWA” w Krzesku-Królowa Niwa na realizację zadania pn. „Organizacja 7-dniowych kolonii rekreacyjno-turystyczno-profilaktycznych dla 42 dzieci i młodzieży z terenu Gminy Zbuczyn” - dotacja w wysokości 7.980 zł;

- Polskiemu Komitetowi Pomocy Społecznej Stowarzyszenie Charytatywne Zarząd Rejonowy ul. Starzyńskiego 4, 08-110 Siedlce na organizację i prowadzenie punktu wydawania żywności dla najuboższych mieszkańców gminy Zbuczyn, sprzętu gospodarstwa domowego, odzieży, obuwia dla najuboższych mieszkańców gminy Zbuczyn, sprzętu rehabilitacyjnego dla osób niepełnosprawnych - wysokość przyznanych środków publicznych: 20 000 zł. Z punktu wydawania żywności dla najuboższych mieszkańców gminy Zbuczyn, sprzętu gospodarstwa domowego, odzieży, obuwia dla najuboższych mieszkańców gminy Zbuczyn skorzystało 437 osób, a z punktu wydawania sprzętu rehabilitacyjnego dla osób niepełnosprawnych - 21 osób.

W 2018 roku w ramach inicjatywy lokalnej mieszkańcy Gminy Zbuczyn bezpośrednio, bądź za pośrednictwem organizacji pozarządowych, lub podmiotów wymienionych w art. 3 ust. 3 złożyli 15 wniosków o realizację zadania publicznego.

INICJATYWA LOKALNA W 2018 R.:

L.p.	Nazwa Inicjatywy	Przyznana kwota	Działania
1	Wakacje z Uśmiechem cz. 3	2 500,00 zł	Półkolonie dla dzieci - organizacja czasu wolnego połączonego z wypoczynkiem, edukacją i rozwojem fizycznym dla dzieci i młodzieży od lat 6
2	Rajd rowerowy	1 600,00 zł	Organizacja rajdu rowerowego
3	Fabryka Super Slime	2 396,00 zł	Zajęcia świetlicowe dla dzieci z Gminy Zbuczyn – warsztaty
4	Warsztaty mydlarskie - "Pachnący eksperyment"	2 005,30 zł	Zajęcia świetlicowe dla dzieci z Gminy Zbuczyn – warsztaty mydlarskie
5	Spotkanie ze smaczną tradycją i ciekawą historią	2 400,00 zł	Organizacja warsztatów kulinarnych
6	Cudze chwalicie, czy swoje znacie?	2 200,00 zł	Opracowanie projektu, wykonanie składu i wydrukowanie kalendarzy ściennych oraz zakup nagród dla zwycięzców konkursu
7	PO 600	2 000,00 zł	Organizacja warsztatów kulinarnych oraz zakup materiałów niezbędnych do przeprowadzenia animacji dla dzieci i konkurencji rodzinnych
8	Silni zdrowiem- zajęcia sportowe dla seniorów z Gminy Zbuczyn	1 475,00 zł	Organizacja wyjazdów Seniorów na pływalnię
9	100-lecie dożynek - warsztaty wokalne	1 500,00 zł	Organizacja warsztatów wokalnych dla Zespołu Pieśni i Tańca Niwa
10	III Olimpiada rodzinna	1 000,00 zł	Organizacja Olimpiady Rodzinnej w Starym Krzesku
11	Karcze na sportowo	1 000,00 zł	Organizacji pikniku rodzinnego w miejscowości Karcze
12	Narodowe czytanie w Gminie Zbuczyn	1 000,00 zł	Organizacja akcji Narodowe Czytanie



13	Upamiętnienie wydarzeń związanych z zamordowaniem i prześladowaniem 17 mieszkańców wsi Smolanka w obozie koncentracyjnym na Majdanku w Lublinie wziętych przez Niemców w lipcu 1942 r.	1 000,00 zł	Zakup i montaż tablicy pamiątkowej, zakup palisady i kostki brukowej
14	Szlakiem Gminy Zbuczyn	500,00 zł	organizacja koncertu
15	Rodzinny tor przeszkód	400,00 zł	zakup nagród dla uczestników konkursu

Ponadto udzielono dotacji na podstawie ustawy o sporcie:

- Stowarzyszeniu Ludowy Klub Sportowy Wektra Dzięwule na realizację zadania pn. „Treningi piłki nożnej i rozgrywki piłkarskie dla dzieci i młodzieży Gminy Zbuczyn”- dotacja w wysokości 75.000 zł;
- Klubowi Sportowemu „NIWA TĘCZKI” na realizację zadania pn. „Wsparcie finansowe uczestnictwa w rozgrywkach o Mistrzostwo kl. „B” gr. Siedlce”- dotacja w wysokości 15.000 zł.

Zrealizowane w 2018 roku zadania w ramach “Rocznego programu współpracy Gminy Zbuczyn z organizacjami pozarządowymi oraz innymi podmiotami prowadzącymi działalność pożytku publicznego na 2018 rok” poszerzyły ofertę skierowaną do mieszkańców Gminy Zbuczyn, zarówno dzieci i młodzieży, jak i osób dorosłych.

VI. REALIZACJA UCHWAŁ RADY GMINY

1. Uchwała nr XLV/363/2018 z dnia 4 stycznia 2018 roku w sprawie Wieloletniej Prognozy Finansowej Gminy Zbuczyn na lata 2018-2025 – w trakcie realizacji;
2. Uchwała nr XLV/364/2018 dnia 4 stycznia 2018 roku w sprawie zmian w budżecie Gminy Zbuczyn na rok 2018- zrealizowana;
3. Uchwała nr XLVI/365/2018 z dnia 26 stycznia 2018 roku w sprawie Wieloletniej Prognozy Finansowej Gminy Zbuczyn na lata 2018-2025 – w trakcie realizacji;
4. Uchwała nr XLVI/366/2018 dnia 26 stycznia 2018 roku w sprawie zmian w budżecie Gminy Zbuczyn na rok 2018 – zrealizowana;
5. Uchwała nr XLVI/367/2018 dnia 26 stycznia 2018 roku w sprawie ustalenia trybu udzielania i rozliczania dotacji dla niepublicznych szkół, przedszkoli i innych form wychowania przedszkolnego prowadzonych na terenie Gminy Zbuczyn oraz trybu przeprowadzania kontroli prawidłowości ich pobrania i wykorzystania oraz terminu i sposobu rozliczenia wykorzystania dotacji – obowiązująca, realizowana na bieżąco;
6. Uchwała nr XLVI/368/2018 dnia 26 stycznia 2018 roku w sprawie uchwalenia rocznego programu współpracy Gminy Zbuczyn z organizacjami pozarządowymi oraz podmiotami wymienionymi w art. 3 ust. 3 ustawy z dnia 24 kwietnia 2003 r. o działalności pożytku publicznego i o wolontariacie na 2018 rok – zrealizowana;
7. Uchwała nr XLVI/369/2018 dnia 26 stycznia 2018 roku w sprawie przystąpienia Gminy Zbuczyn do stowarzyszenia „Związek Samorządów Polskich” - w trakcie realizacji;
8. Uchwała nr XLVI/370/2018 dnia 26 stycznia 2018 roku w sprawie nadania nazwy ulicy w miejscowości Zbuczyn (ul. Zielna dz. nr ew.1323/29) – zrealizowana;
9. Uchwała nr XLVI/371/2018 dnia 26 stycznia 2018 roku w sprawie nabycia nieruchomości gruntowej (Pogonów , nr 182/2 , 0,0114 ha) – zrealizowana;
10. Uchwała nr XLVI/372/2018 dnia 26 stycznia 2018 roku w sprawie wyrażenia zgody na obciążenie nieruchomości stanowiącej własność Gminy Zbuczyn poprzez ustanowienie służebności przesyłu (Borki – Kosy dz. nr ew. 135) – zrealizowana;
11. Uchwała nr XLVI/373/2018 dnia 26 stycznia 2018 roku w sprawie wyrażenia zgody na obciążenie nieruchomości stanowiącej własność Gminy Zbuczyn poprzez ustanowienie służebności przesyłu (Chromna dz. nr ew.189) – zrealizowana;
12. Uchwała nr XLVII/374/2018 z dnia 28 lutego 2018 roku w sprawie Wieloletniej Prognozy Finansowej Gminy Zbuczyn na lata 2018-2025 - w trakcie realizacji;
13. Uchwała nr XLVII/375/2018 dnia 28 lutego 2018 roku w sprawie zmian w budżecie Gminy Zbuczyn na rok 2018 – zrealizowana;
14. Uchwała nr XLVII/376/2018 dnia 28 lutego 2018 roku w sprawie zmiany rocznego programu współpracy Gminy Zbuczyn z organizacjami pozarządowymi oraz podmiotami wymienionymi w art. 3 ust. 3 ustawy z dnia 24 kwietnia 2003 r. o działalności pożytku publicznego i o wolontariacie na 2018 rok – zrealizowana;
15. Uchwała nr XLVII/377/2018 dnia 28 lutego 2018 roku w sprawie planu dofinansowania form doskonalenia zawodowego nauczycieli zatrudnionych w placówkach oświatowych prowadzonych przez Gminę Zbuczyn na 2018 rok oraz maksymalnej kwoty dofinansowania opłat – zrealizowana;
16. Uchwała nr XLVII/378/2018 dnia 28 lutego 2018 roku w sprawie określenia programu opieki nad zwierzętami bezdomnymi oraz zapobiegania bezdomności zwierząt na terenie Gminy Zbuczyn na 2018 rok – zrealizowana;
17. Uchwała nr XLVIII/379/2018 z dnia 22 marca 2018 roku w sprawie Wieloletniej Prognozy Finansowej Gminy Zbuczyn na lata 2018-2025 - w trakcie realizacji;
18. Uchwała nr XLVIII/380/2018 dnia 22 marca 2018 roku w sprawie zmian w budżecie Gminy Zbuczyn na rok 2018 – zrealizowana;
19. Uchwała nr XLVIII/381/2018 dnia 22 marca 2018 roku w sprawie podziału Gminy Zbuczyn na okręgi wyborcze oraz ustalenia ich granic, numerów i liczby radnych wybieranych w każdym okręgu - obowiązująca
20. Uchwała nr XLVIII/382/2018 dnia 22 marca 2018 roku w sprawie podziału Gminy Zbuczyn na stałe obwody głosowania, ustalenia ich numerów, granic oraz siedzib obwodowych komisji wyborczych – obowiązująca;
21. Uchwała nr XLVIII/383/2018 dnia 22 marca 2018 roku w sprawie wydzierżawienia nieruchomości gruntowych stanowiących własność Gminy Zbuczyn (Januszówka nr.274 , Smolanka nr. 368, Tchórzew-Plewki dz. nr 178) - zrealizowana;

22. Uchwała nr XLIX/384/2018 dnia 13 kwietnia 2018 roku w sprawie Wieloletniej Prognozy Finansowej Gminy Zbuczyn na lata 2018-2025 - w trakcie realizacji;
23. Uchwała nr XLIX/385/2018 dnia 13 kwietnia 2018 roku w sprawie zmian w budżecie Gminy Zbuczyn na rok 2018 – zrealizowana;
24. Uchwała nr XLIX/386/2018 dnia 13 kwietnia 2018 roku w sprawie nabycia nieruchomości gruntowej (Zbuczyn- nr 371/2 pow. 0,0006 ha, 373/4 pow.0,0007 ha) – zrealizowana;
25. Uchwała nr XLIX/387/2018 dnia 13 kwietnia 2018 roku w sprawie nabycia nieruchomości gruntowej (Zbuczyn – 372/2 pow. 0,0020 ha, 373/6 pow. 0,0024 ha) – zrealizowana;
26. Uchwała nr L/388/2018 dnia 9 maja 2018 roku w sprawie Wieloletniej Prognozy Finansowej Gminy Zbuczyn na lata 2018-2025 - w trakcie realizacji;
27. Uchwała nr L/389/2018 dnia 9 maja 2018 roku w sprawie zmian w budżecie Gminy Zbuczyn na rok 2018 – zrealizowana;
28. Uchwała nr L/390/2018 dnia 9 maja 2018 roku w sprawie zmiany uchwały dotyczącej ustalenia planu dofinansowania form doskonalenia zawodowego nauczycieli zatrudnionych w placówkach oświatowych prowadzonych przez Gminę Zbuczyn na 2018 rok oraz maksymalnej kwoty dofinansowania – zrealizowana;
29. Uchwała nr LI/391/2018 dnia 25 maja 2018 roku w sprawie Wieloletniej Prognozy Finansowej Gminy Zbuczyn na lata 2018-2025 - w trakcie realizacji;
30. Uchwała nr LI/392/2018 dnia 25 maja 2018 roku w sprawie zmian w budżecie Gminy Zbuczyn na rok 2018 – zrealizowana;
31. Uchwała nr LI/393/2018 dnia 25 maja 2018 roku w sprawie zatwierdzenia sprawozdania finansowego Gminy Zbuczyn wraz ze sprawozdaniem z wykonania budżetu za 2017 rok – zrealizowana;
32. Uchwała nr LI/394/2018 dnia 25 maja 2018 roku w sprawie udzielenia Wójtowi Gminy Zbuczyn absolutorium z tytułu wykonania budżetu za 2017 rok – zrealizowana;
33. Uchwała nr LI/395/2018 dnia 25 maja 2018 roku w sprawie uchwalenia „ Programu Ochrony Środowiska dla Gminy Zbuczyn na lata 2018-2021”- obowiązująca, w trakcie realizacji;
34. Uchwała nr LI/396/2018 dnia 25 maja 2018 roku w sprawie rozpatrzenia skargi na Wójta Gminy – zrealizowana;
35. Uchwała nr LII/397/2018 dnia 18 czerwca 2018 roku w sprawie Wieloletniej Prognozy Finansowej Gminy Zbuczyn na lata 2018-2025 – w trakcie realizacji.
36. Uchwała nr LII/398/2018 dnia 18 czerwca 2018 roku w sprawie zmian w budżecie Gminy Zbuczyn na rok 2018 - zrealizowana;
37. Uchwała nr LII/399/2018 dnia 18 czerwca 2018 roku w sprawie nazwy skweru (skwer „ 600-lecia Zbuczyna”) - zrealizowana;
38. Uchwała nr LII/400/2018 dnia 18 czerwca 2018 roku w sprawie wyrażenia zgody na utworzenie miejsca okazjonalnie wykorzystywanego do kąpielii na terenie Gminy Zbuczyn (nr ew. 556 Rówce) (01.07-30.07) - zrealizowana;
39. Uchwała nr LII/401/2018 dnia 18 czerwca 2018 roku w sprawie uchwalenia Gminnego Programu Profilaktyki i Rozwiązywania Problemów Alkoholowych oraz Przeciwdziałania Narkomanii na rok 2018 Uchwała nr LII/398/2018 dnia 18 czerwca 2018 roku - zrealizowana;
40. Uchwała nr LIII/402/2018 dnia 16 lipca 2018 roku w sprawie wyrażenia zgody na utworzenie miejsca okazjonalnie wykorzystywanego do kąpielii na terenie Gminy Zbuczyn (nr ew. 556 Rówce) 01.08-30.08 - zrealizowana;
41. Uchwała nr LIII/403/2018 dnia 16 lipca 2018 roku w sprawie wyrażenia zgody na obciążenie nieruchomości, stanowiącej własność Gminy Zbuczyn, poprzez ustanowienie służebności przesyłu (Tchórzew, nr ew.630) - zrealizowana;
42. Uchwała nr LIII/404/2018 dnia 16 lipca 2018 roku w sprawie wyrażenia zgody na obciążenie nieruchomości, stanowiącej własność Gminy Zbuczyn, poprzez ustanowienie służebności przesyłu (Borki-Wyrki dz. nr ew. 291) - zrealizowana;
43. Uchwała nr LIII/405/2018 dnia 16 lipca 2018 roku w sprawie ustalenia miesięcznego wynagrodzenia za pracę dla Wójta Gminy Zbuczyn - zrealizowana;

44. Uchwała nr LIV/406/2018 dnia 27 lipca 2018 roku w sprawie Wieloletniej Prognozy Finansowej Gminy Zbuczyn na lata 2018-2025 – w trakcie realizacji;
45. Uchwała nr LIV/407/2018 dnia 27 lipca 2018 roku w sprawie zmian w budżecie Gminy Zbuczyn na rok 2018 - zrealizowana;
46. Uchwała nr LV/408/2018 z dnia 9 sierpnia 2018 roku w sprawie Wieloletniej Prognozy Finansowej Gminy Zbuczyn na lata 2018-2025 – w trakcie realizacji;
47. Uchwała nr LV/409/2018 z dnia 9 sierpnia 2018 roku w sprawie zmian w budżecie Gminy Zbuczyn na rok 2018 - zrealizowana;
48. Uchwała nr LV/410/2018 z dnia 9 sierpnia 2018 roku w sprawie zasad udzielania spółkom wodnym dotacji celowej z budżetu Gminy Zbuczyn, trybu postępowania w sprawie udzielania dotacji i sposobu jej rozliczania – zrealizowana;
49. Uchwała nr LV/411/2018 z dnia 9 sierpnia 2018 roku w sprawie zaciągnięcia długoterminowego kredytu - zrealizowana;
50. Uchwała nr LVI/412/2018 z dnia 31 sierpnia 2018 roku w sprawie Wieloletniej Prognozy Finansowej Gminy Zbuczyn na lata 2018-2025 – w trakcie realizacji;
51. Uchwała nr LVI/413/2018 z dnia 31 sierpnia 2018 roku w sprawie zmian w budżecie Gminy Zbuczyn na rok 2018 - zrealizowana;
52. Uchwała nr LVI/414/2018 z dnia 31 sierpnia 2018 roku w sprawie zasad udzielania spółkom wodnym dotacji celowej z budżetu Gminy Zbuczyn, trybu postępowania w sprawie udzielania dotacji i sposobu jej rozliczania – obowiązująca, realizowana na bieżąco.
53. Uchwała nr LVI/415/2018 z dnia 31 sierpnia 2018 roku w sprawie ustalenia zasad usytuowania na terenie Gminy Zbuczyn miejsc sprzedaży i podawania napojów alkoholowych – obowiązująca, realizowana na bieżąco;
54. Uchwała nr LVI/416/2018 z dnia 31 sierpnia 2018 roku w sprawie ustalenia maksymalnej liczby zezwoleń na sprzedaż napojów alkoholowych na terenie Gminy Zbuczyn - obowiązująca, realizowana na bieżąco;
55. Uchwała nr LVI/417/2018 z dnia 31 sierpnia 2018 roku w sprawie wyrażenia zgody na zawarcie porozumienia pomiędzy Skarbem Państwa – Generalnym Dyrektorem Dróg Krajowych i Autostrad a Gminą Zbuczyn w sprawie współpracy przy realizacji inwestycji pn. „Budowa chodnika w ciągu drogi krajowej nr 2 w miejscowości Zdany, od km 580+750 do km 582+220 (strona prawa)” – zrealizowana;
56. Uchwała nr LVI/418/2018 z dnia 31 sierpnia 2018 roku w sprawie wyrażenia zgody na obciążenie nieruchomości stanowiących własność Gminy Zbuczyn poprzez ustanowienie służebności przesyłu (Zbuczyn nr.ew.1588/2, 1588/3, 1588/4, 1589/4) – zrealizowana;
57. Uchwała nr LVI/419/2018 z dnia 31 sierpnia 2018 roku w sprawie nabycia nieruchomości gruntowej (Zbuczyn, 1329/2 pow.0,0388) – nie zrealizowana;
58. Uchwała nr LVI/420/2018 z dnia 31 sierpnia 2018 roku w sprawie nabycia nieruchomości gruntowej (Zbuczyn, 1328/4 pow.0,0255) – nie zrealizowana;
59. Uchwała nr LVI/421/2018 z dnia 31 sierpnia 2018 roku w sprawie nabycia nieruchomości gruntowej (Zbuczyn, 1355/2 pow. 0,0692 ha) – nie zrealizowana;
60. Uchwała nr LVI/422/2018 z dnia 31 sierpnia 2018 roku w sprawie wyrażenia zgody na zawarcie na czas nieoznaczony umowy najmu nieruchomości stanowiącej własność Gminy Zbuczyn i odstąpienie od przetargowego trybu zawarcia tej umowy (sklepik szkolny, pow. 16,8 m2, szkoła) – zrealizowana;
61. Uchwała nr LVII/423/2018 z dnia 21 września 2018 roku w sprawie Wieloletniej Prognozy Finansowej Gminy Zbuczyn na lata 2018-2025 – w trakcie realizacji;
62. Uchwała nr LVII/424/2018 z dnia 21 września 2018 roku w sprawie zmian w budżecie Gminy Zbuczyn na rok 2018 - zrealizowana;
63. Uchwała nr LVII/425/2018 z dnia 21 września 2018 roku zmieniającą uchwałę Nr XLVIII/381/2018 z dnia 22 marca 2018 r. Rady Gminy Zbuczyn w sprawie podziału Gminy Zbuczyn na okręgi wyborcze oraz ustalenia ich granic , numerów i liczby radnych wybieranych w każdym okręgu – obowiązująca, realizowana na bieżąco;
64. Uchwała nr LVII/426/2018 z dnia 21 września 2018 roku w sprawie zaliczenia drogi wewnętrznej w miejscowości Jasionka do kategorii dróg gminnych (obejmuje działki ew. nr. 756,733,734 o dł 1284 m) – zrealizowana;



65. Uchwała nr LVIII/427/2018 z dnia 2 października 2018 roku zmieniającą Uchwałę Nr IV/23/2003 Rady Gminy Zbuczyn Poduchowny z dnia 19 lutego 2003 roku w sprawie nadania Statutów jednostkom pomocniczym Gminy Zbuczyn Poduchowny – obowiązująca;
66. Uchwała nr LVIII/428/2018 z dnia 2 października 2018 roku w sprawie wyrażenia zgody na obciążenie nieruchomości stanowiących własność Gminy Zbuczyn poprzez ustanowienie służebności przesyłu. (Zbuczyn dz. nr 1113/6, 1486/2,1459) - zrealizowana;
67. Uchwała nr LVIII/429/2018 z dnia 2 października 2018 roku w sprawie wyrażenia zgody na obciążenie nieruchomości stanowiących własność Gminy Zbuczyn poprzez ustanowienie służebności przesyłu. (LIPINY dz. nr.346,348) - zrealizowana;
68. Uchwała nr LX/430/2018 z dnia 25 października 2018 roku w sprawie Wieloletniej Prognozy Finansowej Gminy Zbuczyn na lata 2018-2025 – w trakcie realizacji;
69. Uchwała nr LX/431/2018 z dnia 25 października 2018 roku w sprawie zmian w budżecie Gminy Zbuczyn na rok 2018 - zrealizowana;
70. Uchwała nr LX/432/2018 z dnia 25 października 2018 roku w sprawie uchwalenia Statutu Gminy Zbuczyn – obowiązująca, realizowana na bieżąco;
71. Uchwała nr LX/433/2018 z dnia 25 października 2018 roku w sprawie określenia tygodniowego, obowiązkowego wymiaru godzin zajęć pedagogów, psychologów, logopedów, terapeutów pedagogicznych i doradców zawodowych zatrudnionych w szkołach i przedszkolach, dla których organem prowadzącym jest Gmina Zbuczyn – obowiązująca,
72. Uchwała nr LX/434/2018 z dnia 25 października 2018 roku w sprawie ustalenia wysokości opłaty za wpis do rejestru żłobków i klubów dziecięcych – obowiązująca, realizowana na bieżąco;
73. Uchwała nr LXI/435/2018 z dnia 15 listopada 2018 roku w sprawie Wieloletniej Prognozy Finansowej Gminy Zbuczyn na lata 2018-2025 – w trakcie realizacji;
74. Uchwała nr LXI/436/2018 z dnia 15 listopada 2018 roku w sprawie zmian w budżecie Gminy Zbuczyn na rok 2018- zrealizowana;
75. Uchwała nr LX/437/2018 z dnia 15 listopada 2018 roku w sprawie wyrażenia zgody na obciążenie nieruchomości stanowiących własność Gminy Zbuczyn poprzez ustanowienie służebności przesyłu. (Smolanka, nr.ew.330/1) - zrealizowana;
76. Uchwała nr I/1/2018 z dnia 21 listopada 2018 roku w sprawie wyboru Przewodniczącego Rady Gminy Zbuczyn - zrealizowana;
77. Uchwała nr I/2/2018 z dnia 21 listopada 2018 roku w sprawie wyboru Wiceprzewodniczącego Rady Gminy Zbuczyn - zrealizowana;
78. Uchwała nr II/3/2018 z dnia 5 grudnia 2018 roku w sprawie powołania Komisji Rewizyjnej - zrealizowana;
79. Uchwała nr II//4/2018z dnia 5 grudnia 2018 roku w sprawie powołania Komisji Skarg, Wniosków i Petycji - zrealizowana;;
80. Uchwała nr II/5/2018 z dnia 5 grudnia 2018 roku w sprawie powołania stałych komisji Rady Gminy Zbuczyn - zrealizowana;
81. Uchwała nr II/6/2018 z dnia 5 grudnia 2018 roku w sprawie wyrażenia zgody na obciążenie nieruchomości stanowiących własność Gminy Zbuczyn poprzez ustanowienie służebności przesyłu. (Chromna, nr ew 189) - zrealizowana;
82. Uchwała nr II/7/2018 z dnia 5 grudnia 2018 roku w sprawie określenia wysokości stawek podatku od nieruchomości na rok 2019 na obszarze Gminy Zbuczyn – w trakcie realizacji;
83. Uchwała nr II/8/2018 z dnia 5 grudnia 2018 roku w sprawie zwolnień od podatku od nieruchomości na rok 2019 obowiązujących na obszarze Gminy Zbuczyn – w trakcie realizacji;
84. Uchwała nr II/9/2018 z dnia 5 grudnia 2018 roku w sprawie obniżenia średniej ceny skupu żyta przyjmowanej jako podstawa obliczania podatku rolnego na obszarze Gminy Zbuczyn na 2019 rok (z 54,36 na 50 zł/dt) – w trakcie realizacji;
85. Uchwała nr II/10/2018 z dnia 5 grudnia 2018 roku w sprawie obniżenia średniej ceny sprzedaży drewna, przyjmowanej jako podstawa obliczania podatku leśnego na obszarze Gminy Zbuczyn na rok 2019 (z 191,98 do 171,05 zł za m3) – w trakcie realizacji;

86. Uchwała nr II/11/2018 z dnia 5 grudnia 2018 roku w sprawie określenia wysokości stawek podatku od środków transportowych na rok 2019 na obszarze Gminy Zbuczyn – w trakcie realizacji;
87. Uchwała nr II/12/2018 z dnia 5 grudnia 2018 roku w sprawie Wieloletniej Prognozy Finansowej Gminy Zbuczyn na lata 2018-2025 – w trakcie realizacji;
88. Uchwała nr II/13/2018 z dnia 5 grudnia 2018 roku w sprawie zmian w budżecie Gminy Zbuczyn na rok 2018 – zrealizowana;
89. Uchwała nr II/14/2018 z dnia 5 grudnia 2018 roku w sprawie ustalenia miesięcznego u wynagrodzenia za pracę Wójta Gminy Zbuczyn - zrealizowana;
90. Uchwała nr III/15/2018 z dnia 19 grudnia 2018 roku w sprawie programu osłonowego w zakresie dożywiania w Gminie Zbuczyn „ Posiłek w szkole i w domu „ na lata 2019-2023 – w trakcie realizacji;
91. Uchwała nr III/16/2018 z dnia 19 grudnia 2018 roku w sprawie podwyższenia kwot kryterium dochodowego (do 150%) – w trakcie realizacji;
92. Uchwała nr III/17/2018 z dnia 19 grudnia 2018 roku zmieniającą uchwałę Nr XXIV/164/04 Rady Gminy Zbuczyn z dnia 29 października 2004 r. w sprawie zasad zwrotu wydatków na świadczenia z pomocy społecznej na pomoc rzeczową, zasiłki okresowe, zasiłki celowe – w trakcie realizacji;
93. Uchwała nr III/18/2018 z dnia 19 grudnia 2018 roku w sprawie ustalenia szczegółowych zasad ponoszenia odpłatności za pobyt w ośrodku wsparcia – schronisku dla bezdomnych – w trakcie realizacji;
94. Uchwała nr III/19/2018 z dnia 19 grudnia 2018 roku w sprawie Wieloletniej Prognozy Finansowej Gminy Zbuczyn na lata 2018-2025 – w trakcie realizacji;
95. Uchwała nr III/20/2018 z dnia 19 grudnia 2018 roku w sprawie zmian w budżecie Gminy Zbuczyn na rok 2018 - zrealizowana;
96. Uchwała nr IV/21/2018 z dnia 28 grudnia 2018 roku w sprawie Wieloletniej Prognozy Finansowej Gminy Zbuczyn na lata 2018-2025 – w trakcie realizacji;
97. Uchwała nr IV/22/2018 z dnia 19 grudnia 2018 roku w sprawie zmian w budżecie Gminy Zbuczyn na rok 2018 - zrealizowana;
98. Uchwała nr IV/23/2018 z dnia 28 grudnia 2018 roku w sprawie Wieloletniej Prognozy Finansowej Gminy Zbuczyn na lata 2018-2025 – w trakcie realizacji;
99. Uchwała nr IV/24/2018 z dnia 28 grudnia 2018 roku w sprawie uchwalenia budżetu gminy Zbuczyn na rok 2019 – w trakcie realizacji.

Wójt Gminy Zbuczyn

/-/ Tomasz Hapunowicz